朝鮮日報
夕刊
二十二日(金)
本紙朝夕刊十二面

議會解散? 總辭職斷行?

既成政黨과合力한 庶政一新은斷行不能
二·二六事件後革新意識沒却 陸軍當局서所信明示

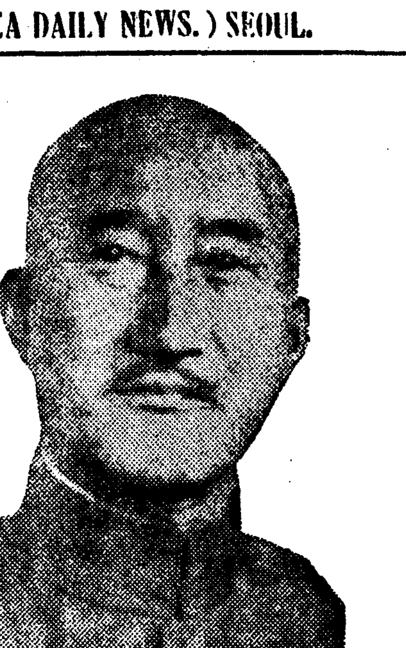
寺內陸相

【東京電話同盟】第七十議會의 停會에 關連하야 陸軍當局은 廿一日深更非公式으로 左와如히 그所信을明示하엿다

今日議會에서의 空氣及言論으로보아 既成政黨의 現狀은 從來와가티 何等自己反省함이업시 허되히 他만을 責함에 專念하고잇서서 如斯한 政黨과함께 庶政一新의斷行을期함은 全然不可能하다 또 既成政黨에 何等成案이잇고서 現在進行하고잇는 庶政一新에 反對한다면 容許할수도잇슬수잇스나 입으로 庶政一新을主唱하면서도 二·二六事件後의 膨湃한 革新意識을 沒却하고 何等成案을가지지못하고 名을庶政一新에 비러 現狀維持를企圖함에 不外하다 如斯함은 結局躍進日本에代하야 退嬰日本을 招來하며 東洋의 安定勢力인日本에代身하야 島國日本을 招來하고자 함에不外하다 이리하여서는 果然大和民族에 課한使命을다할수잇슬가 그 與否는 九千萬國民의 批判으로即時解決할것이다 從來와가티 黨利黨略을 專念하고 國利民福을 不省하는 既成政黨은 바야흐로 正當한 審判下에 完全히存在價値를스스로 放棄함을이저서는 아니된다 憲法에 恪循한 眞實한 議會政治를 實現하고 其議會政治의 立場을 正當히 認識하야 第一로 國體의明徵、國防의充實、産業의振興、國民生活의 安定等重要問題解決에 邁進하고자함은 바야흐로 庶政一新의 初步가되는同時에 既成政黨唯一한 更生의 길이아니냐 要컨대 現下情勢는 現狀維持와 現狀打破의 相剋인데 現狀打破는即 庶政一新의勝利이다 그리고 既成政黨으로서 그現實의勝利를 妥當히 把握치안는다면 既成政黨의 離合分散도잇슬것이라고 觀測하지아니하면아니된다고 推測되여 軍部의 如斯한强硬決意는 時局에 容易치못한波瀾을 주는것으로서 注目된다

議會解散의一路
萬若主張이貫徹되지못하면 陸相單獨으로辭職

【東京電話同盟】寺內陸相은 二十二日午前九時 梅津次官以下陸軍各首腦를 官邸에招致하고 重要協議를 遂하엿는데 陸軍으로서는 오날政黨이 어데까지던지 時局의 認識을缺하야 軍攻擊에만 終始하고 庶政一新에 協力을 拒否하는限 議會解散以外에 別途가업다는데 一決하엿다 陸相은 即時 閑院參謀總長宮邸에 伺候 閑院參謀總長宮殿下께 拜謁하야 그强硬한 決意를 言上하고 退出하엿다 寺內陸相이 決意를 參謀總長宮殿下께 言上한것은 陸軍首腦部의 不退轉의 決定的 決意를 表明한것인데 寺內陸相으로서는 萬若 閣議에서 主張이 貫徹되지못한다면 單獨으로 辭職을 敢行할 重大決意를 堅持할것이라

今日부터二日間 議會停會命令!
衆議院反省促進次

【東京電話同盟】政府는二十一日午後院內에서 臨時閣議를열고 當日의議會를中心으로한 政局에關하야 重要協議를 遂한結果 衆議院의 反省을要求하는한편 難局을打開하기爲하야 議會의停會를 奏請하기로 決定하고 廣田首相은 午後九時半에參內 上奏한結果 左와如히 停會詔書가 發表되엿다

朕帝國憲法第七條에依하야 一月二十二日부터二十三日까지二日間帝國議會의停會를命함

御名御璽

一月二十二日 各國務大臣副署

【東京電話同盟】政府는 停會詔書奏請과 同時에 左와如히 停會理由를聲明하엿다

今日議場의言論에鑑하야 政府는二十二日부터 二日間停會를奏請하다

【東京電話同盟】廣田首相은 二十一日午後十一時宮中을 退出하야 大臣室에서 即時臨時閣議를續行하얏다

(以上 號外再錄)

四手井武官을 朝鮮軍에御差遣

一月二十二日午前十一時 朝鮮軍司令部發表

天皇皇后兩陛下께압서는 朝鮮駐箚陸軍諸部隊 特히 國境守備部隊의 狀況實視를爲하사 今般侍從武官四手井綱正을 朝鮮軍에派遣하압시와 同武官으로 하여금 國境守備警察官狀況도 實視하시압심은 實로 恐懼感激에 不堪하는바이다 追而 同武官은 昭和十二年一月二十三日東京發 同月二十五日京城着 爾後 二月二十一日에 至하기까지 約一個月에亘하야 警察隊의國境에잇는一小部隊警察官의 勤務狀況에 이르기까지 親히 實視하실터이다

百武侍從長二參內

【東京電話同盟】百武侍從長은二十一日午後九時半 急遽參內하엿다

陸相은解散主張 黨出身閣僚反對
停會로決定된經緯

【東京電話同盟】議會再開劈頭重大局面에 逢着한 政府는 二十一日衆議院本會議散會後午後六時半부터 院內에 臨時緊急閣議를 열고 寺內陸相으로부터 今日衆議院의 論議를 보매 現內閣에 閣僚를 入閣시킨 與黨的立場에잇는 政黨이 依然히 反政府的態度를 不하고잇서 到底히 이狀態로서는 今議會를 圓滑히 終了할수업는 故로 政府로서도重大決意를 하지아니하면아니된다고 强硬히 主張하며即時解散論을 主唱하야 廣田首相을 비롯하야 各閣僚의 決意를 促成하엿다 이에對하야 前田 島田 賴母木 小川의 黨出身閣僚는 議場에서 論議가多少 反政府的이라하더라도 아직現內閣不信任을 主張한것은아니니 따라서 議會의 解散을斷行할理由는업다 政府는 爲先豫算案通過에 만흔努力을 해야할것이다고 述하고 陸相의即時解散論에 反對하여 如斯히閣議는 緊張을 呈하엿다 寺內陸相은 끝까지 自己의進退問題에까지 抵觸하여强硬主張을 버리지안코 따라閣議는 容易히決定되지못하엿다 또馬場藏相、永田拓相으로부터도 여러가지의 妥協的意見이 나온結果 閣議는 實로 三時間에 亘하야 겨우議會의 反省을促한다는 名目下에 二十二日부터 二日間의 停會를奏請하기로 意見이 一致되고 首相은 同九時十五分閣議를 中間에 參內上奏御裁可를 經한 後 同十時十分再次院內에 回歸하야 閣議를續行停會의 詔書公布의 手續을完了하고 四十五分散會하엿다

停會奏請에反對 貴族院方面意向

【東京電話同盟】政府가 二日間의 議會停會를 奏請한데 關하야 貴族院方面에서는如左한意見을 갓고잇다

政府는 議會의 言論에 鑑하야 二日間의 停會를 奏請하엿다하나 議會前途의不安을 感하는 愼히議退하야 國務遂行上支障이 잇會를못하야 解散을 奏請한다거니 또는 議院이故意로 審議를 遲延시키기爲하야 反省을目的으로 停會를 奏請한다면 모르거니와 單純히 一議員의 議會에서의 發言이 過激하다는것은 反對한다 何如間 議會政治가 擁護되는에 向한 今議會劈頭에 如斯한 停會는 甚히 遺憾이라할것이다

議會解散決定
奏請은二十三日에

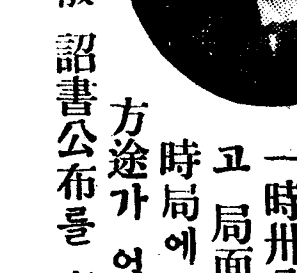

【東京電話同盟】政府는 廿二日 午前十一時卅分 首相官邸에서 臨時閣議를 開하고 局面轉換方策에 關하야 協議한 結果 時局에 鑑하야 衆議院解散을 行하는外에 方途가 업다는 意見에 一致하엿는데 廿三日議會解散 詔書公布를 奏請하기로 決定하엿다 (寫眞은 廣田首相)

政治의推進力을 軍의一角에探求
政府攻擊으로議會를停會시킨 濱田國松氏演說內容

濱田國松氏

政府는二十一日의貴衆兩院의空氣 特히 衆議院의 濱田國松氏의 質問이 全面的으로 反政府的일뿐아니라 氏의演說과가튼것은 軍途程에잇는 軍으로서는 忍耐할수업다고 陸軍側에 强硬論이 일게된結果 政府는 議會散會後 臨時閣議를 열고 그結果에依하야 廣田首相은 參內하게 되엿는데 問題의 濱田氏(政友) 演說內容은 如左하다

【東京電話同盟】廣田首相및閣僚諸公의 所謂庶政一新의 實現은 거의不可能한것이엇고 國民의 期待를 背叛한 感이잇서서 國家를爲하야 深憂에不堪하는바이다 近年日本國內에서는 여러가지事情으로 言論通信의 自由에壓迫을 加하고잇는데 本員은 이에 情下에서 國民의 이름으로써 質疑하고자한다 現內閣의 使命인 庶政一新의 實現을 圖함에는 爲先政治의 根源인 各般政治機構의 運用을 整備함이必要가잇나 그런데 現內閣은 成立以來屢히 聲明을 發하엿스나 軍部는 스스로 潛稱하야 日本政治의 推進力은 吾等에잇다한다 獨裁强化의政治的이데오로기ー는 恒常軍部의 底流에잇서서 文武協調의堤防을破壞하랴고하는 危險이잇는것은國民이다가티 憂慮하는바이다 이가티 廣田內閣이 實로 庶政一新을斷行하고자한다면 모든것을 除外하고라도 優柔不斷한에 이重點을排除하는데 잇슴에不拘하고 現內閣이 政治의推進力을 結果는 오히려 軍의 一角에 求하는것이다

議會의 機能을 充分히 尊重치안키때문에 總大衆黨과 不均衡增稅를 計畫하고 全面的으로 經濟恐慌을 惹起하며 産業界의 混亂을 釀成하며 外交의 全面的 蹉跌을 發生케한것은 實로 遺憾이다 日本政治의 推進力을 立을爲하야 軍民一致新體制에協力하고자한다 그러나 道理에서 政黨解消를主唱하고 憲政常道論을排擊하고자하는 一種政論에對하야所見을 披瀝하고 兼하야現內閣의 所信을 質하고자한다右 政論은 그根本觀念에 잇서서 軍에政治的推進力을 設置하는것이라現內閣의觀念과 類似한것이다 日本의 政黨은 憲法第二十九條에基한 所謂政治結社로서 國民에賦與된 參政權의 運用이오決코黨의私的機關은 아니다 明治大帝가 日本國民에 對하야賜公權을賦與한 所以는 實로 一君萬民政治의 眞髓에抵觸된 感慨無量한 御軫念에서나온것인데大帝는 또軍人에 對하야『世論에惑하고政治에 不拘하라』는聖言를주시압섯다 以上의 二大聖旨를拜하는때 軍民一致의 新體制가果然 憲法에 抵觸하는냐?軍人이 政治運動을 할라면차라리 軍服과 劍을 버서버리고 操가되여 政黨을 만드는것이 조흘것이다 軍人이란立場에서 政治를運用코자하는데 危險이包藏한것이다 關東軍司令官의 協和會에도 聲明內容에잇서서 如斯한 이데오로기ー가 뵈이다 現在의旣成政黨이 腐敗惰落하엿다는것은 軍閥官僚의 誘惑이 原因이다 二師團增設案通過가 困難한때 黃白을 衆議院內에 撒布하야 議員을買收한것은 當時의 政府大臣이 아니엿던가 政黨人에도 一部瀆職收賄의 背德者가 나온것은 事實이나 軍部도한 그럴것이다 憲政常道排擊論의 骨子는

一、政權爭奪戰
二、多數黨의橫暴

이라는點에 잇다고하나 日本의政治史上에잇서서 如斯한일이 잇든것은 少數黨이 跋扈한 時代로 多數黨時代에는 如斯한일은 업섯다。

首相의 演說中에『今回의施設計畫은어느程度까지 萬難을 排하고 實施치안흐면안되다는 意味가 잇스나 萬難을 排하고 進行한다는것은 무엇을 指摘함이나·또議會解散云云이란것을 입으로 부르지즈나 政府는 如斯한 생각이 잇는나 政黨操縱을

話題論說
議會의停會

◇昨二十一日 午後十一時 廣田內閣은 二十二日부터 二日間 議會의 停會를 命하는 詔書를 發布하얏다。理由는 二十一日 議會의 言論에 鑑하야 議會의 冷靜을 促하기 爲함이라고 하얏다。議會가 停會되면 議會의 機能은 어떠하며 政治에 미치는 影響은 어떠한가。

◇議會의 停會는 憲法 第七條에依하야 天皇이 命令하는것이다。議會가 反政府的 色彩가 濃厚할때 그反省을 促하기위하야하는 機能이다。議會라할지라도 貴族院、衆議院의 兩院이잇는데 停會는 兩院에 同時에命令 停會의期間은十五日以內로 定해잇는데 回數는 定해잇지 안타。그러므로 十五日以內면 엿번이라도 停會를 命할수잇스나 通例로써 二回以上은 잘안하며 二回以上의境遇는 議會를解散하거나 內閣의 總辭職을 斷行한다。

◇이번 停會奏請의 動機는 再開劈頭 貴族院에서 渡邊子가 政府攻擊을 하고 衆議院에서 濱田國松氏가 軍部를 餘地업시 攻擊하야 軍部가 政治의 推進力의 一角이 되어잇다하고 그것이 政治、外交、財政諸問題를 失敗에 歸케한 原因이라 斷定、攻擊한데 잇다。이리하야 院內閣議에서 寺內陸相은 解散을 主張햇스나 政黨出身閣僚도 안코、政黨과 折衝할 餘地가 잇다는 理論으로 結局 二日間 停會를 시키고 妥協하기로 되엇다。그러나 果然 妥協이 될지 絶對 非妥協이되어 內閣總辭職 或은 議會의 解散으로 될지는 今明兩日의 形勢를 보아야 알것이다 (成觀)

最後까지鬪爭!
元氣조흔濱田翁

【東京電話同盟】議會를나머지 意氣烈烈한 氣焰을가지고 寺內陸相과 政府가步調를가치하야議會停會奏請의不得己하게까지 陷入시킨政友會의 鬪將濱田國松氏는 이날議會가 終了하며 政友會의 代議士가들 議事를바드며 法相官邸의 法相招待의晩餐會에出席하야 午後八時頃牛込區中町十八番地自宅에 歸來하엿다 長野縣小野縣會議長과 政友會長野支部의 役員가今日先生의 演說을 拜聽하고感激信服 一死報國 鬪爭振興을 期하기바란다는고한 激勵狀에 血判을 持參하야 읽는氣焰이 速度不絕하얏다「議會二日間停會의 號外를 읽으면서 七十歲라고는 보이지안흘만치 意氣軒昂하다 統이무서워서는 政治는할수업다그러나 今日議會는 如何하엿지 龍態이다 男爵三大臣의 演說에拍手가 엇지아니하지가 政黨을 擁護하는 政府가 실흔것은 當然하다 余는 今日寺內氏에取 ……志는 보기가거북하다 解散이나 內閣總辭職이나는 아직알수업스나 余는 어데까지던지 싸울터이다」從來로 三十八度의 熱이잇는것가티는 보이지안코 眞火의氣焰을吐하고 歸宅한것은 二十二日午前一時頃이엿다

政黨對軍部間엔 妥協餘地는都無

【東京電話同盟】政府는 再開議會劈頭 議會解散이냐 總辭職이냐의 重大岐路에 直面하야 同日夕刻부터 深夜에亘하야 緊急閣議를 開催하고 二日間의 停會를 奏請하엿는데 이停會期間中의 政府政黨軍部의 動向이야말로 今後의政局을 決定하는것이라고 그進行은 重視되여잇다 即政府는二十二日午前十時부터 首相官邸에 停會善後措置의 緊急閣議를開催하고解散斷行이나總辭職이나의 重大決意를 要하고잇스며 他方民政黨及政友會도緊急幹部會及代議士會를 開催하고 政府로부터의 挑戰的 停會에對하야 和이나 總辭職이나의 어느한편을 取하게되엿스므로 二十四日停會後再開議會에잇서서 政府의 事情如何야말로 가장注目되고잇다

既定方針不變
民政首腦部決定

【東京電話同盟】民政黨은 町田總裁邸에서 首腦部會議를연結果 同黨은 正正堂堂히 實行할것으로 見解를 一致한後 今後어데까지던지 政府가 停會를奏請하엿다하더라도 既定方針을變更할必要는 認定치안는다고 意見이一致되엿는데 이方針下에 廿二日 總務會議員總會의議를經由하야 黨의態度를明白히하게되엿다

解散을豫想하고 農相、鈴木總裁諒解要請

【東京電話同盟】島田農相은 二十二日午前九時 九段私邸에 鈴木總裁를訪問하고 目下重大政局에對하야 說明을行하야 閣內에解散論이 擡頭하려나고잇는데 其意에따라서는 不得己 그에贊成할지도모르므로 事情은 諒解하기바란다고말하고 이에對하야 鈴木總裁는 政黨의 ……解散을行함은 非立憲的인 態度이다 또閣內에잇서서 解散論阻止에 努力하기바란다고 要望하엿는데 農相은 如何한態度를 決定함에 압서 指揮를바들것이라는말을 述하고 同九時二十分辭去하엿다

社會大衆黨 聲明書發表

【東京電話同盟】社會大衆黨은二十一日深更龜井代議士部에 緊急代議士會를열고 議會停會에對한 今後의方針에關하야 協議를거듭한結果 左記聲明書를 發表하엿다

聲明書

議會는 今日深更突然停會를 命하야 政局의混亂을 惹起하고 重大時局에際하야 國民의歸趨를 惑亂케하고잇다 如斯한事態解決에當하야는政黨의出所進退가 明確치안코 黨出身閣僚로하야금 미리閣內에서 싸우게하지안코서 議會에서 드디여軍部와의對立을 暴露하게되엿다 政民兩黨은 閣僚를撤歸시키고 所信을披瀝할것이다 廣田內閣은 無力無能하야國民生活을 益益不安定케한것이다 吾等은 이미이를 表明하여왓섯다 바야흐로 政府는即時總辭職하야 責任을明白히하여야한다

右를聲明한다

農村振興의 三月二、三日協議會

總督府農村振興課에서는 新年을 마지하고 또十二年度를압두고 農村振興에 拍車를加하려고 三月二、三日間總督府第二會議室에 各道農村振興事務關係者協議會를 開催하기로 되엿는대同會議의 聽取事項要點은 如左하다

一、農村振興關係者團體에 對한 指導分擔의 組織及 그長處또는短處並 그缺陷匡正의方策
二、農山漁村振興、振興事業遂行次第一線指導機關의教養訓練
三、更生指導部落의 中堅人物活動促進方策(以上農林局關係)
四、備荒貯蓄과鄕倉、社倉의狀況並意見(內務局關係)
五、部落民의精神的教化施設(學務局關係)

八面鋒

◇議會는 再開劈頭에 停會를 當하고말앗다。
◇政府의發表한 理由에依하면『議場의言論에鑑하야 二日間停會를奏請』햇다고。
◇政局의前途가 어떠케展開될는지는모르나 議會의 言論이 아직도無力하지 아니한것만은表現된셈。
◇解散을斷行하면 豫算路變이라는苦痛이잇슴으로 軍部가難境에빠질것。
◇그대로 어룽어룽 妥協하면 못처럼 빨내어본政黨의氣勢가 꺽길지니 어려운일。
◇廣田首相、이難局을 어떠케 通過시키랴하는고。

總選擧에關하야 內務省首腦協議

【東京電話同盟】潮內相은 二十二日午前九時二十分 鍋島、湯澤兩次官、安倍警保、大村地方兩局長、早川警視總監等 內務首腦部를 內相官邸에招致하고 政府가 萬一議會解散을 斷行하는境遇에 處한 總選擧其他政局不安에 伴하는 治安維持方策等에 關하야 萬全을 期하도록 協議하엿는데 內務省으로서의 態度를 決定하고 그結果를가지고 潮內相은臨時閣議에 臨하엿다

자비한자행복

[illegible]

000815

金·銀·白金
福
株式會社 石福商店 平壤出張所
平壤府旭町
本店 東京市下谷區練塀町

포리도-ㄹ 레코-드
二月新譜

番號	曲種	曲目	演奏者
一九六三	民謠	내가 내가내사랑	李花子
	流行歌	즐거운 시절	尹鍵榮 / 全玉
一九六四	新民謠	물레방아타령	金龍煥
	流行歌	마음의 戀歌	趙影心
一九六五	新民謠	正月보름	李花子
	流行歌	紗窓아 애아리오스	
一九六六	傑作集	追憶의 노래 (獨唱 鮮于一扇) A面:웃을잠고·귀뚜라미·新二八靑春 B面:紅薔薇·놀고나지고·원앙가	全玉 / 王平 / 全玉
一九六七	劇	설어운日曜日 (구마이니꺼요ー)	李應浩 / 全玉 / 王平玉 / 獨唱 尹鍵榮
一九六八	牧俗	자진방아타령	郭山月
		靑春歌	郭明月
一九六九	俗謠	노래가락	鮮于一扇
		唱夫打鈴	
一九七〇	南道	자진六字백이	吳太石 / 丁南希 / 曹鶴鳳
	雜歌	三節歌	趙相鮮 / 林素香
一九七一	器樂	진양조	피리 韓成俊 / 퉁소 鄭海時 / 해금 金德鎭
		중머리	

〃間共〃死刑囚親父 割腹·〃死의嘆願〃(危篤)

아들의免死를裁判所에日參請願타가 今朝裁判所構內서

살인방화등피고사건으로 고등법원에서 사형판결을받고 방금서대문형무소에서 교수대의이슬로 화할날자만기대리고잇는 아들을 살려보겟다고 약서너달동안 재판소와 검사국、변호사집을 날마다 차저다니며 애걸하다가 뜻대로 되지안하매 드되여 한만흔 이세상을 원망하고 자기의 생명을 먼저 끈흐려고 재판소구내에서 배를갈러 그의사랑하는 아들이 전날 간간신세를 진일이잇든……특지장을 비린피로 붉게물드린 가엽슨아버지가잇다

이십이일오전열시반쯤 만주국 연길현조양천례평구(延吉縣朝陽川禮坪溝)에사는 최병조(崔秉調)(五○)는 경성재판소구내경찰관힐소변소에서 그가 준비하여가젓든 날카로운칼로 배를 열십자로가르고 인사불성이되야 너머저잇는것을 계원들이 발견하고 한편 곳검사국에 통지하는 한편 전중환(田中丸)병원의사를 청하야 류지장에서 주견(酒見)근등(近藤)장기(長崎)씨등 여러검사립회미테 응급수당을 하엿는데 그생명이 자못의독하다고한다 그는 지난시월오일 고등법원에서 소화오년오월 간도연길현승례향다조구(延吉縣崇禮鄉茶條溝)를중심으로 공산주의를 선전하는한편에 이단자로 인정되는사람을 죽이고 그들의집에 불을질럿다는혐의로 사형판결을바든 최성훈(崔成勳)(二○)의 아버지로서 그는 최후의판결에서도 그의아들이사형을면치못하리라고 불원천리경성으로쪼처올라와서 날마다 고등법원서기과와 검사국과변호사집을차저다니며 미친사람처럼 자기아들을조사케하여달라고애원하야 관계관청에서는 그처치에 고심중이든바 이십이일에도 아츰열시에 또고등법원검사국에와서 목통을노아울며우리아들을살려달라고 호소하야 사무에방해가됨으로 그검사국에서는 수위(守衛)를불러 그를바그로 끄러내려하엿스나 수위의말은 잘듯지안코 구내에잇는 경찰관힐소(詰所)에말하야 그를 그힐소로데려다가 사무방해를 못하게하엿는데 그는변소에 갓다고가서 품에 준비하여가지고잇든 날카로운칼로 전기한바와가티 배를갈러 자기의생명을 희생하야 그의아들에대한 주의를끌려한것이라한다

法院으로는責任업다

◇……酒見次席檢事談

재판소구내에서 생긴일이라 꼿자세히 조사하여 보앗스나 아모에게도 책임이잇는것이아니라 자기자신이 자살할목적으로 배를갈른것인즉 어떠케할수업는일이다 너머나 고등법원검사국에와서 사무에 지장이 되도록 떠들고울고함으로 수시들이 경관에게말하야 경찰관힐소로데려달라고간든바 그는변소에간다고가서 소변도보지안코 곳준비하엿든 약륙촌가량되는칼로배를갈러 내장이쏘다진채 인사불성이되여 너머젓다 곳의사를불러응급치료를 식히는일방 전중환(田中丸)병원에 입원식혓스나 내장이 로출되고 또내장이 칼끄테 좀상한데다가 「콩크리트」바닥우에서 내장이로출되여 세균이 만히무덧서 기적이아니고는사러날희망이 업슬것갓다 운운

大邱飛行場開場式

체신국에서 그동안 대구(大邱)에 조선제일의 비행장(飛行場)을 건설중이던바 이제 그공사가 준공되여 오는삼십일일오전시부터 신설비행장에서 성대한 개장식(開場式)을거행한다고한다 식이끗난다음에 각종축하비행이 잇슬터이라고한다

今朝 新漢江橋附近서 두青春鐵道自殺

男子는洋靴商、女子는娼妓 遺書로合葬을付托

이십이일 새벽일곱시 십분경 이강산에도 봄은왓스나 산곡에 눈은 녹기도전에 소소한 마음을 안정하기도전에 오날새벽에는 상사하는 청춘남녀가 얼사안고 맹렬히 질주하는 긔차에두몸을던저 보기에도 소름이 치는 비련의 최후를 이룬사실이잇다

◇—◇

이십이일 새벽일곱시 십분경 부내한강통(漢江通)신룡번지에 신한강교 부근철도에서 제오백십일호렬차 긔관수가 남녀의철도자살시체를 발견하여 곳소관파출소에 고하엿다는데 자살한 남자는 룡산으전에서 일천백키로지점에 허리가절단되여 시체가레루좌우에 노혀저잇고 여자는 룡산역전에서 팔백메돌되는지점에서 왼편발이 절단되자 살시체인데 그얼골에는 남자의 저고리를 뒤덥허씌고 잇섯다한다

그들이 자살까지한 원인을조사한바에의하면 남자는 부내대도정(大島町)입배이십오번지 량덕인(梁德仁)의장남 량수환(梁秀煥)(三○)으로 양화점을경영하는청년으로 부내미생정(彌生町)에잇는 산수루(山水樓)의창기 산홍(山紅)본명 강경순(姜敬順)(二三)과 서로알게되자 량의부친은원래 엄격한성격으로 그들의련애관계를 주단하려고 하매 그는아버지의 눈을피해가며 연애를계속하지 이삼개월이되엿 이지음에남자편에돈이떠러지게되자 자유로산수루에갈수도업고이러는사이에 차차세상을비관하야 오날새벽에는 산홍이를불러 경원선철도에서 새벽원산행렬차에 투신자살한것이라하며 그현장에는 유서 이통과만년필한개 현금십일원이 남자의소지품으로 잇섯다는데 유서일통은 집욱표이고 일통의유서내용은 너머도 엄격한 아버지의자유구속아래 죽어간다는말로 자기의아우에게는자유를 충터주고 산홍이와자기는 합장하여달라는말이씨여잇섯다고한다 (사진강 산홍이)

嶠南學校復興費로 現金二萬圓寄附

回甲宴費用의一切를中止코 大邱金台原氏壯擧

大邱 金台原氏

지난이십일일 대구부내 독자가 김태원(金台原)씨는 현금이만원을 대구교남학교(大邱嶠南學校)에 기부하엿다한다 김태원씨는금년환갑을맛난 날이 씨의 회갑임으로 수연기타일체를 폐지하고 기념사업으로 자진하야 이러한 거액을 희사한것이라한다 이미 김태원씨는 소화칠년이래로 사재를만여원을내여 남명보통학교(南明普通學校)를 설립경영중이고 대구의학전문학교 (大邱醫學專門學校)창립당시에도 금이만원을 기부하엿슬뿐아니라 사회각방면의 사업에 만흔공헌을하여오는분이다 교남학교를 복흥식힘에는 적어도 수십만원의 재원을 요하는지라 이에맹렬전부터 대구의 유력자간에는 일치협력하야 이를완성식힐준비가진행중에잇든바 이번 김태원씨의 독지로 말미암아 동교는 더욱 서광이비최리라고 일반의 격찬이자자하다고한다

公州强盜犯人 永登浦에서逮捕

【永登浦支局電話】 영등포경찰서에서는 수일전에 대전경찰서의 지명수배를밧고 관내에잠복햇다는 강도범인을수사중이엿는데 이십일일오후아홉시경에 영전(永田)장(莊)두형사는 공주서(公州署)에서 올라온 장(張)형사와 련락하야강도범인이잠복중이든영정(永町)에서 우[illegible]를 체포하엿다 그자는작년십이월이십일일 오전네시까지에 공주읍본정 료리집 각옥(角屋)의주인 토전규상(土田)의집을비롯하야 공주형무소 간수(看守)의집에도 침입하엿든 강도범인이라한다

四十九名全部出廷 韓鐵煥부터審理

第三次共青事件第一回公判

【咸興支局電話】 제삼차공산청년동맹사건의 제일회공판은 이십이일오전열시사십분부터 함흥지방법원에서 개정되엿는데 피고 사십구명은 동일오전열시경에법정에 나왓는데 얼굴빗으로보면 모두 건강한모양이엿다 정각전부터 밀려든 방청자는 약백명에 달하엿스나 법정이 좁아서 방청권은 오백매를 발행하엿슬뿐이다 소산(小山)재판장과 리(李)서야(西野)량판사배석 대정(大町)검사간여로 피고사실구명의 주소성명년령을 판에박은듯이 물어본후 열한시사실문부터 한철환(韓鐵煥)의사실심리에 드러가서 지금도계속중에잇다 (廿二日午後零時電話)

地方酒의猛襲으로 京城酒販路杜塞

釀造場과倉庫속에서變質될 〃酒販〃會社前途도動搖

경성조선주(朝鮮酒)판매망(網)을 통제하기위하야 경성세무감독국(京城稅務監督局)지휘감독하에 설립된 경성조선주판매주식회사는 설립이래 주가인상(酒價引上) 품질저하(品質低下)등에 대한반대로 여러가지난관을 거듭하야 비상한곤난을 늣기게하야오든바 최근에와서는 갓가운곳으로는 개성、수원、인천(開城、水原、仁川) 먼곳으로 마산진주(馬山、晋州)등지에서 드러오는 약주로하야 경성에서 양조하는약주의판로(販路)가 급속도로주러저서 시내오십여양조업자들은 소지의석수에달하도록양조하야 창고에쌓아두고 잇스나 판매회사의소화량이 극히적음으로 주류가 거의변질되는 정도로 인동시에 원료공급과상품판매가 합리화되지못하야 막대한고경에 빠저잇다한다 따라서 판매회사에서도중대난관에 봉착하야 장래존속여하에까지 념려하게 되여잇다 판매회사에서는 전기외래주(外來酒)이입을 방지하기위하야 중간상인들에게 경성양조품판매수료를 종전보다 넉넉이주는등 여러가지수단방법으로 힘써보앗스나 한등의효과를 나타내지못하고업자와회사가 아울러비상한 고경에빠저잇다고한다

釜山서아침먹고 저녁은安東에서

아까쓰기〃安東에延長을爲念

철도국에서는 경성부산(釜山)사이의 사백오십키로를 겨우 여섯시간반만에 갈수잇는 특별급행렬차「아까쓰기」를 운전하야 매일 평균이백명의 승객이 잇다는조흔 성적을내고잇고 또한 일반의 평판도 조흐므로 다시 이것을 안동현(安東縣)(사백구십키로)까지 연장운전하기로 게획하고 방금그준비를 하고잇는 중인데 불원간에 시운전을 하여보고 실시하게 될터이라한다 이것이 실시되면 아츰에 부산서 떠나면 저녁에 안동현에 다이게 될터이다

怨恨의〃廿圓金〃

親父가上京淸算

學校吊慰金四十圓는返送 文孃의遺骸는故鄉에

문창숙양(文昌淑)이 억울한죽음을한지 사흘만인 이십일일밤에 리화전문 당국자는 의전병원한구퉁이에서 차듸찬 시체를 밤을새우기며 수직하고잇든 그의오빠 문창봉(文昌鳳)씨를 차저와서 현금사십원이든 조위금을 내여노케되엿다 그러나 그는 그돈을 죽서에서 구지거절하엿지만 그대로두고갓으로 이날밤 열시차로 딸의회사를뭇고 갈려고 고향에서 올라온 아버지 되는 문수천(文守千)씨에게 이사실을 전하자 눈물가운데도그 아버지는 어찌 나의사랑하는딸이 그돈이십원때문에 죽게까지 되엿는데 그귀중한돈을 사십원이나밧는다면인가고하야 이를 사절해버리고 나의딸자식이 맛다보던 돈을 잘못간수하야 이십원이 죽이낫다고한즉 그의정보중인되는 아버지로서 당연히 오히려 그이십원을 보상하는것이 나의 할일이라고 하야 그령수증을취고서야 내려가겟다고하고잇다 문양의시체는 아버지의 의견에딸아 고향으로 옴겨서 매장하기로정하고 이십이일밤차로 아버지와 동경(東京)중앙대학에 다니다가뛰여온 문양의둘째옵바 문창인(文昌仁)군과함께 고향으로 가지고 내려간다고 한다 왕방한기자에게대하야 딸의시체엽해서 목메인소리로 그아버지는다음과가티말한다

고향을 떠나올때는 엇떠케 죽엇는지 전연몰낫습니다 여기와서 비로소 그와가튼 비여한 죽음을알엇습니다 무엇보다도 못난내딸로하야 세상을 시끄럽게하여서 미안합니다 그러나 그죽엄이어떠케도 기가막히지 말할수가 업습니다 조의금 사십원을학교에서 보내답니다만 그러케 귀중한 돈이십원까닭에 내딸이 죽엇는데 그돈을 사십원이나 어찌밧겟습니까 내딸이 장부를 잘못한이십원까지 부처서주고말겟습니다 조위금은 봉투도 안떼고잇습니다 (사진 왼편은 아버지문수천씨 올바창인군)

竊盜五十餘件

경기도형사과에서는 이십일일 김상훈(金尙勳)(二三)등 십삼명의 절도를 붓잡앗는데 그들은작년구월부터 시내각처에서 오십여건의절도를 범행하엿는데 그피해가약이천오백원에달한다고한다

地稅特別稅名目下 五十萬圓大增稅

市街地計畫財源充當으로 京城府未曾有增稅

경성부에서는 시가지계획(市街地計畫)의 큰사업을 하여가기위하야 그경비를 맨드러낼방법을 여러가지방면으로 연구하고 잇는데 그공사실시에따라 땅을가진사람들로부터 수익세(受益稅)를 밧기로된것은 이미결정된사실이거니와 이밧게 오십만원가량정도의 특별증세(增稅)를하야 보족한예산에 채울려고 연구중인데 그것은 지세특별세(地稅特別稅)라는 명목으로 부과(賦課)할가 혹은 본세(本稅)에 증세할가 두가지로 방금 생각하는중이라한다 만약 이것을 실시하기로 결정한다면 경성부내에는 현재부세부담능력자(府稅負擔能力者)가 륙만이천륙백명이 잇스므로 한사람아페 일년에 평균팔원이상식천가량 세금을 더물게될것이니 로되여 부민들의 경제에만흔영향이미치게 될것으로 짐작된다

우리氷上의王座 평권軍鄕土訪問

來廿七日에京城到着

우리氷上競技界의 第一陣으로 全日本의 [illegible] 東京평권俱樂部員 金正淵、李聖德、張祐植等 올림픽出場選手를 비롯한 [illegible]界의 精銳 崔龍振、安重照、張日弘、尹世植、許景日、金莊煥諸選手一行은 諏訪湖에서열린 全日本氷上大會를마치고 廿五日 東京을떠나 廿七日朝에 [illegible]

臨鋒辭에서 鍊磨한 그들의 獨特한 滑走法은 一般氷上選手들에게 큰刺戟을줄것으로 期待는 자못크다 一行은 氷質만조흐면 廿八、九日頃에서 京城에서 模範競技를行하고 鴨綠江으로向하야 二月一日에는 朝滿對抗에出戰하는 全朝鮮軍과一戰을交할豫定이라하며 歸路平壤에도 들릴터이라한다

受驗用寫眞은 鍾路二丁目 中央寫眞館

今夜의運動

◆平壤崇仁商業對中東學校籠球對抗第一次戰은 今夜(二十二日)午後七時부터 鍾路青年會館室內코-트에서 열릴터인데 觀覽料는 十錢이라고한다

天氣豫報

概況 七七六粍의 高氣壓은 滿洲로부터 朝鮮에퍼저서 日本內地方面은 氣壓이낫고 南海上에는 小低氣壓이 北東으로 進行하고잇다 滿洲와 西北朝鮮은晴 其他는 호리며 東岸에는雪 南東岸에는 小雨가잇다 日本內地는一般으로흐렷고處處에降雨가잇다

豫報 京城地方은 今夜晴一時曇 明日에도晴 一時曇 全區도갓다

昨日最高 零下一度九 同最低 零下五度六 今朝最低 零下四度九 今日正午 零下二度三

喘息

發作時의應急手當과 家庭에서할수잇는原因療法

사백네가지병중에 천식이발작하는것만 굉괴로운것은업다、얼골이창백해지고、당장에숨이막힐것가타스나 안지나참을수업시신음하는 병자를엽해서 간호하는 사람까지 당하는것갓다 이런때는 흡입을식히든지 도라지뿌리를감초와함께다려먹으면 일시는가라안는듯하나 이것만으로는 근본적치료는할수업스며 재발할것을막음에는 물론만한묘법이다 今津佛理學博士의부인도오랫동안천식으로발작하야 몹시신음하는것을 보고박사는 어듸조흔약이업슬가하고 연구한결과 이에완성한것이 イマヅミン이다 이약은천식의 원인을만드는 기관지의신경장해를제거하고、담을끈치게하며기침이나、씩-씩-하는소리를낫고발작을재발하지안케하며 점점낫게한다 또한 위장이나심장에 부작용이업슴으로 로인소아에게도안심고령할수잇다 (이의미에서イマヅミン은소아의백일해에도적효적이다) 시험문의는 이약에서사십전、약방배회점에서파는데 大阪市大仁、今津化學研究所로신청하면 양생법과함께즉시보내준다

神經痛에 꼭必要한注意와 藥을쓰는法

「四十肩五十腕」이라고하는 偶然같은것을 조고마한무리나과도한일로쪽이동증이 생겨곳치기에퍽곤난하다 가령 무릅이아픈좌골신경통 부신경통등…… 병명이만히잇스며 증상도한 수시는듯한시아픈것 마비가되는것 가티아픈것에여러가지다른형태가나타나는데모도다근본이다

원인은하나

이다 죽이병은술 담배의독립병 각각 렵냉 변비등외로혈액이 탁하야순환이낫버저 근육과관절에 장해를이르키는때문에 발병이되는것이다 몸시아플때는따근하게지진돌이나 소금을볶에태워서환부를덥게하고 ピラミドン、アスピリン가튼진통제를 먹는것도조키는하나 合敢性이될렴려가잇서 함부로할수는업다 상비약으로는 소주분보포에서 완성한イマヅミン이가장효력이잇고 안전하다 본제는、발명자、금진불국리학박사자신이좌골신경통을시험하야신효잇고 일반에게 분양한약이다 イマヅミン의특증은병의기를원인이되여잇는

悪血毒素

를제거하고 신경장해를떠나진통을쉬이하면서 전쾌의길로다 잇끌며 절대로부작용이업서 안심이다 신경통의양생법과 약의설명서를보고저하는 사람은 大阪大仁本町 今津化學研究所로 엽서에 조선일보 독자라고 써서신청하면무료로보내준다 イマヅミン은 일용륜이원사십전 삼십일분 원오십전 오십일분삼원 전국약방에서판매한다

腦溢血 中風에걸니는 네가지條件

自己診斷法

사십세전후로약십세사이에 뇌일혈증을이르키는사람이만흔데 내무성의 통계를보면 일년동안에이십삼만명이나된다 이병에걸리는사람은 대개는젊엇슬때에튼튼하엿든사람이 별안간자다가죽는다든지 또는다행이 풍이되여 사오년동안 잘은잘수 잇다하여도 식사나대소변만은집안식구의손을빌어야하는 실로비참한병이다

두

이명、두통、상기、현기 동기、불면、변비、성욕 감퇴혈구등수족마비등의감이잇술때는 가만히 반성시켜볼것이다

一、당신은 젊어엇슬때부터 술과담배를 먹지안엇는가?

一、몸이 비만하고 얼골이붉으며 목이짜른체질이아닌가?

一、부모나 조부모가 뇌일혈중풍이 잇섯든일이업는가?

一、매독 림병 신장염 당뇨병에 걸렷든일이업는가?

불행히도 우에입 이조건에 드러맛거던 속키 의사의진찰을밧고 무엇보다도 혈압을 다러보아야한다 당신의나히에 구십을 가한수가 대체로 표준혈압이 되는대 만일 백오십미리 이상이면 병적이고 백칠십미리를 넘는것은 위험구역이다 이러한 사람은 얼는 리기신「イマヅ」를복용함이 제일안전하니 리기신은 유명한イマヅ숭취 뿌파리잘는약)본포에서 최근에 발매한약으로 우선위장을 튼튼하게하야 변통을조케하고 병의 원인이되는 체내의

독

소를 대소변으로배설시켜터리워진 혈액을 깨끗하게하는것이며 동맥강화를 고치고 혈관을튼튼하게한다 또 동시에혈압을 나림으로 우에쓴증상이낫고 무서운뇌일혈을 예방할수잇다 옛날부터 「중풍은낫지안는다」고 하엿스나 한번걸니면곳치지못할 것으로 아는사람이만흐나 겁낼것업시그원인부터고치고보면 결코낫지안는병이아니니 적당한양을로안심되니 꼭시험해봄이조타

술에 惡醉안는法

술을먹는전후에 리기신「イマヅ」를먹어두면 숙취나악취가업고술을먹어야할경우에는 미리리기신을먹어두면 악취도업고해도적로운 효과가잇다 뎌욱이 고혈압이나 중풍으로술을조케하며 얼거양득의효과가잇다

性慾減退

성욕이감퇴되는 사람은 [illegible] 신경쇠약이나 [illegible] 리기신イマヅ는 [illegible] 하고 매일복용하시오

團成社

一對二

【MGM】 巨星지-그펠드 ……

五 參 女 ……

東洋劇場

一月二十二日낫부터三日間大公開 三大名編鑑賞週間 每日三回晝夜公演 一回十二時、二回繼映三回七時始映

『深深山村의白도라지』 一幕

『님자업는자식들』 四幕五場

第一劇場

電話光化門一七五五番

名篇 戀愛四重奏

名篇 奧樣借用書

爆笑大勝利

新富座

◇文藝部編 喜劇 心境 一幕

◇一月二十日부터二日間 (每日晝夜二回) 本新富座專屬劇團東劇座大公演 東劇座第二週(特選藝題) 金健作 學窓로―맨스劇 戀愛紅白戰 全二幕六場

主演 卞基鐘、河之滿、李素然、韓一松、申銀鳳、金英淑、徐玉汀

新堂町 電本2 ○四七番

朝鮮日報 釜山支局 長電話釜山二八九七番

비타민B의元祖

健康保全上絶對必要한副榮養素

オリザニン (오리자닌)

오리자닌이健康保全上絶對로必要한副榮養素인것은다시異論이업슬것이다.
더욱다음과가튼 境遇에 가장有要한것을알수잇다.

❶ 脚氣의治療에、豫防에……
❷ 熱性病者假令肺結核、腸窒扶斯、肋膜炎等의原病에對한抵抗力을놉히고비타민B의高度消費에基한食慾不振과榮養保持에……
❸ 姙娠嘔吐、姙婦便秘、姙産婦脚氣、姙[illegible]에……
❹ 原因不明의虛弱兒童의健康增進과、長促進에……
❺ 疲勞恢復에 原進에、原因不明의慢性便秘에……

三 SANKYO 共

タカヂアスターゼ (타카디아스타-제)

多角的
強力消化素

消化薬으로다가지아스타ー제만콤多種
多様의消化酵素를含有한것은업다

다가지아스타ー제의價値는해를거듭함을따라今日의聲價를博하고잇는바이다처음에單只澱粉消化素로만알리여진本品은獨逸에잇는우オールゲムートト와ノイベルヒ及其門下諸氏의硏究로、澱粉質뿐만이아니라蛋白、脂肪、纖維素를비롯하야十餘種에達하는多種의有力한消化酵素를含有한것을 發見하고一便臨床的으로는 本邦知名의諸大家들이各種의胃腸病과 肺結核、熱性病其他急慢性諸疾患에應用하얏고、胃腸病에에對한良果는 勿論모든疾患時에잇서 食物의吸收를돕고 榮養을增進하는效果의顯著함은이미認定을밧고잇다。

(說明書進呈)

東京・日本橋・室町
三共株式會社

一月二十三日부터 二十六日까지

決算前大廉賣

子供服 子供오ー바
婦人오ー바 婦人스카ー트
二割引 三割引 半額品多數提供
學生外套二割引提供
男子通學服一圓八十五錢均一
子供帽子三割引提供 子供下着多數
半額提供、세ー타ー半額提供、和洋
家具二割引提供、어린이장난감大特賣

冬오ー바、세비로、全部
二割引大提供
二階洋服部

安い〳〵四階特賣場
特賣品山積

毛메리야쓰赤札付大廉賣
實用靴下三足三十錢
毛糸製목도리其他赤札付
大廉賣、別珍製防寒靴特
價提供、皮製핸드백特價
提供、毛布赤札付大廉賣

綢緞大廉賣市
全商品一割引提供

京城 丁子屋

一月十九日낫부터三日間 大公開 三大名畵鑑賞週間
毎日二回晝夜公演 一回十二時부터二回續映
三回七 時始映
大衆料金 階上十五錢 階下十錢
콜럼비아社超特作全發聲日本版 監督노스맨ー다간氏
大活劇 國境飛行隊
松竹下加茂特作全發聲版 監督秋山耕作氏 主演 레지스·토미氏 아니다·페지孃
時代名篇 鈴木新内 主演 阪東好太郎氏 飯塚敏子孃
파라마운트社超特作無聲版 監督로우란드·브리ー氏
冒險活劇 월ー街의狼 主演 조지·방크로프트氏 낸시·칼로孃 共演 포ー루·루가스氏

第一劇場 電話光化門 一七五五番

二十一日ヨリ二十三日マデ 三日間公開 階下席十錢均一
米國マスコワト映畫特作活劇 ジャック・マルホール主演
空中肉彈隊
中篇 大結の强襲
後篇 天魔壞滅
大都特作現代劇 佐久間妙子主演
串差おでん
毎日晝夜三回興行 第一回 一、三〇 第二回 二、三〇 第三回 六、五〇

永樂町 電話三五番
中央館
映畵創始以來結前의超大作 當一月二十一日부터特別大封切
와ー너社超特作全發聲日本版
海賊부랏드의 名匠마이켈가티ー스氏監督作品!
巨星포리ー스가로푸氏主演
歩く死骸
마ー가렛드자질 리좌ー드가뒷스助演 PCL超特作全發聲

木村莊十二監督作品!
兄いもうと 竹久千惠子 丸山定夫主演 サウントトーキー
萬花地獄 片岡千惠藏主演 鈴木澄子 市川小文治 助演
二十日ヨリ九日間 晝夜三回
黄金町 電光三九五
優美館

PCL入江プロ合同作 入江たか子主演
▲女人哀愁
佛フラッグ超特作 シモーヌシモン ジャン、ピエール、オーモン主演
▲みどりの園
東日大毎 國際ニュース
大人五〇 學生小人三〇
最新式溫風煖房完備
ワカゲキ

武田發賣品

男性
ホルモン
エナルモン (에나루몬)

國際的으로効力의優秀함을承認바든

初老・高齢期
疲勞倦怠感 能率과記憶力抵下 頭痛食思減退 動脈硬化 精力減退

青・壯年期
男性의特徵을發揮할수업는性徵不全生殖器性神經衰弱性障害憂鬱症

國際聯盟호루몬委員パーク스博士손으로「男性호루몬製劑의効力比較試驗」의結果エナルモン效果는强力優秀함에顯著함을證明하얏다

發賣元 株式會社 武田長兵衛商店 大阪市東區道修町
關東代理店 株式會社 小西新兵衛商店 東京市日本橋區本町
製造元 株式會社 帝國社臟器藥研究所 川崎市大宮町

96—1940(O)

朝鮮日報 京城販賣所 電本(2)一五九七番

味の素 (아지노모도)
(登錄商標)
李王家御用達 味の素本舖 株式會社 鈴木商店
「四季朝鮮料理法」 定價五錢 送料二錢
京城府南大門通三丁目 鈴木商店朝鮮事務所
1—ト

아 철 수 ◇

가루우유 감별하는법

젓작은어머니에게큰지식

어떤애기에게 어머니젖이상 조흔것은 업습니다. 그러나어머니의젖이말랏다거나 어머니가 애기와가티 잇서서 안될병이잇슬때는 불가불우유라든지 연유 또는가루우유를 쓸바게업는데요 근래와서 가루우유를 만히쓰게되니 가루우유에한감별법을 말슴드리지요.

가루우유중은 첫재 깨끗해야합니다. 녹이스럿다던지 지저분한것이 무든것처럼뵈는것은못씁니다. 그리고 그중을때고를때가루우유가 굿듯드리차잇고 또그그가루가 잘말라서 뭉어리진것이업시 바삭바삭하는것이 조습니다. 빗갈을두고말하면 아주깨끗한 구리무빗, 말하자면 노르끄름하고도 사못한빗이래야합니다.

그리고 뚜껑을도릴때 가루우유특유한 상쾌한향기가 잇서야하는데 지방분(脂肪)이변화됨에 뒤쥐한냄새가 나다거나 곰팡내가 나는것은 나쁜우유입니다.

또 가루우유는 섬할수록를에 잘풀리는데 냉수에도 잘풀리고 푸러노흔것을보아 정말우유와 근사한것일수록 조흔것입니다.

그런데 이 가루우유중에는 우유이외에 지방, 전분(澱粉) 알카리, 또는 섞지말라고 방부제를 너흔것이잇는데 떠십하면 적은 벌레가 끼인것도 더러잇스니 물론 이런우유는 나쁜것이며 못처럼 사신것일지라도 이런것은 애기를에게 절대로먹이지마는것이 조습니다.

가루우유는 순전히 우유로만 가지고 맨든것이 조습니다만 훗히파는것중에는 우유중에서 지방분을 빼은 말하자면 탈지우유(脫脂牛乳)로맨든것이잇습니다. 이런가루우유를먹어 상관은 업겟지만 영양가치로된다면 순전한 우유전성분을 가지고 맨든것만큼은 몰론못합니다.

이제 전우유로맨든것과 지방을빼고맨든 탈지분유를 분석해서 그성분의차이를 비교하면 다음과갓습니다.

◇全乳粉乳…水分一、五〇、脂肪二四、二六、炭水化物四七、二六 蛋白質二一、九一、鑛物質五、〇七

◇脫脂粉乳…水分四、八六、脂肪〇、一二、炭水化物五三、二七 蛋白質三三、九四、鑛物質七、六二

겨울에오는

애기들의대적 소아폐염

이병의예방과간호하는법 ②

府民病院小兒科 李聖鳳

떠개는 감금 황자로부터 이런말을듯는데 아이가 신열이잇고 기증을해서 몃의사의 진찰을 바덧는데 처음진찰한의사는 기관지염, 다음진찰한의사는 폐염이라하니 누구를밋고 치료하여야될는지 심히 난처하다고합니다. 그때 환자생각에는 대개는 처음 의사가 오진한것가티 생각하면서 그외사를 원망하는분이 흔힛습니다. 그러나 처음본의사가 오진햇는지는 전에말슴드린 폐렴의 발생을 보시면 잘아실것입니다. 제생각에는 처음본사람이 결코 오진이아니고 기관지염이 몇칠새에 더악화해서 폐염이된것입니다.

어떠런 심한기관지염과 폐염과는 구별하기가 대단히 곤란한때가 만흔바이라 전혀구별못할때도 잇습니다. 그러므로 처음본의사가 절대로 오진이 아니고 이와 가티 진단이 몇칠간에다르면 더악화된 것이므로 부모되시는이는 이때 폐염주의하서서 간호에 최선을 다하야될니다 이 폐염의 신열은 크루프성폐염과 딸라 오르고 내리고 하는것이 보통 입니다. 그러나 병이 점점 쾌호 해지면 열도 따라 점점 내립니다 극히드 물지만 신열 업는 폐염이 잇는데 이것은폐병처가상당하지만 신열이 낫던지전혀업는때가 잇습니다. 이것은쇠약한아이에게만잇습니다 이외가튼 종류의 폐염에 대하야는 의사가특히 주의를 시켜도 신열이 업는고로 대개안심하고간호를등한히하는분이 잇는데 그것은대단히위험합니다.

원래 기관지폐염은 상당히오우열심히간호하야됩니다. 그렇사록 더 [illegible] 인때 특히 다른중한병뒤에 이병이 병발할때는 그 위험성이 더 합니다. 또 우에도 말슴햇습니다만 아이가 어릴사록위험성이 더커집니다

그외에 이병에 가튼 위중한 병발증 폐룰통이 화농성늑막염 중이염 뇌막염 화농성관절염 위장병등이 병발하면 그런적이 대단히 어려워집니다. 기관지폐염은 그병세의 강약(强弱), 병처의광협(廣狹)병난아이의 체질등에의해서 그여후(予後)가다르든지만 우에말슴한것과가티 나이가어릴사록 그사망률이 높은데 폐를들면 [illegible]씨의 통계를보면 본병의사망률은 한살이내의 유아에는 확실률퍼ㅡ센트의고률이지만 [illegible]살에는 퍼ㅡ센트 세살에는 이십일퍼ㅡ센트 [illegible]살에는 십륙퍼ㅡ센트로 감소됩니다 이통계를보시면 여하히 이폐염이 적은아이에게 대한것을 잘아실것입니다.

크루프성폐염

이폐염은 급작이 폐엽성병변으로 생기는것인데 일반이 소아보담 어른에 만히옵니다. 그러므로 큰아이에게 흔히 보는데 이폐엽의 병변은 폐엽취합니다. 이폐염은 문저말슴한종류의 폐염중 기관지폐염에 다음가는 중한소아병입니다 이폐염에 걸리면 급히반발하고 호흡곤을 이르키는동시에 신열이 대단히 노파집니다 그신열은 사십도내외로 보통칠일간계속하며 기관지염폐염과가티 호흡수가증가하고 역시코를 움지기게됩니다 그래고가슴이 아프다고 가끔말하는데 병장한아이는 그아픈곳을분명히 말하지만 적은아이는 그것이 확실하지못해서 가슴아픈것을 배가 아프다는수도잇습니다 그리고 어떤경우에 발병곳뒤는 아무증상이 나타나지안코 멧칠지내뒤에 증상이 나는것이 보통이므로 이병시초에는 그진단이 대단히 곤난합니다 이병때에는 담에혼유한 소위철에녹쓸은빛(鐵銹色)가튼것이 섞겨나오는데 어른은 담을 뱉기때문에 진단하기가다소 용이하지만 아이들은 담을뱉지안코 삼키는고로 진단하기가 더욱곤난합니다

이병의경과는 급작이 있으며 고다. 급작이 신열이나서 고열로계속하든 신열이 보통일주일전후가되면 급작이 떠러저서 평온하온 평온이하로 떠러집니다 이러케 열이 떠러지면 다른여러가지 증상도 점점 회복됩니다 이외가티 신열이 떠러진 그대로 회복되면 조흐나 불행한때는 이신열이 먼저와가티 되지안코 상당히 오래 계속하는때도 잇습니다.

가튼크루프성폐렴이라도 적은소아에 발병하면 여러가지다른증상이옵니다. 예를들면 유아의 크루프성폐염은 흔히 폐상엽(肺上葉)을범하는 일이만흔데 그런때에는 경련을이르키고 혹이구 뇌막염을의심하게됩니다. 기타뇌막염과가튼 증상을이르켜 뇌막염을의심하게됩니다. 그러고 또 중심성(中心性)폐염은 글자그대로 폐의한중에 병처가생기므로 폐염증상이 외부에나지안코 잠복상태에 잇서서 진단이 대단히 곤난한데 그런때는 엑쓰선의 힘을빌지안코 진찰키론는 도저히 알수업습니다. 이병에 가장 빈발하는것은 [illegible] 특히 적은아이이면 회[illegible]에 [illegible]입니다.

낙태잘되고 애기못낫는

부인에게특효약

밀눈에서짠은기름 小麥胚子油

「비타민이」가 만흔까닭이다

임신중에 과격한운동을 햇다거나 장질부사와가튼 큰병에걸려 류산, 죽락태가되는수가 잇습니다 다만 이런일이의일로 류산이되지안코 별까닭업시 곳잘류산되는부인네가 잇습니다. 이것을습관성류산(習慣性流産)이라고하는데그원인은 예전부터 매독(梅毒)이라고해서 의사는 [illegible] 여전사를해보고 매독치료를해서 류산하는 버릇이 그치게한일이 만습니다. 그러나 혈액 검사를 [illegible] 하는분이 잇는데 어렵는 경산적인태과 또는 부인네의병으로 자궁의위치가틀리다거나 또는 자궁에 큰종기가생겨서 이것이 류산의원인이 되는수가잇습니다

그러나 이런병도업시 불든건강하면서 까닭업시 류산되는분이잇스니 이런경우에는호른몬주사로 류산을안되게하는수가 잇습니다. 그것은 란포호른몬(卵胞)제를 매일 이천단위(二千單位) 내지 삼천단위을 임신오개월까지쓰면 낫는수가잇습니다 또는 이란포호른몬을 쓰는한편에 달 월경이잇슬회한때에 황체호르몬(黃體)주사를 두서너번씌 마저서 효과가 잇기도한답니다.

그런데 여기에 자미잇는예를 말슴하면 「포그드·엘라ㅡ」란 분이 발견한밀(小麥)의 눈에서 짠은기름을먹어 습관성류산이 나은례가만흔데 최근에 오십이명의 습관성류산을가진 부인에게 시험해서 대단히 큰효과를보앗다합니다

즉 다섯번이상 류산한부인 열세사람, 세번류산한부인 열네사람, 두번류산한부인 열두사람 이러케해서 오십이명인데 [illegible]ㅡ센트 즉 [illegible]사람까지는 완전히효험을보아 귀한애기를엇게되엇다합니다 그런데 이부인네들의 병력은 [illegible] 류산한달은 제이개월부터제오개월사이[illegible]

[illegible] 이와가티 밀눈에서짠 기름을 가를하고 애긔엇게된부인, 류산을하는분의 아이를엇게되는것을 「비타민 이」 때문이랍니다.

즉 그기름에는 「비타민 이」가 가장만흔데 「비타민 이」인가 든 음식물는 그외에도 밀눈, 상치원이、바나나、호콩락기름, 기타 녹색채엽속에도 마드러잇습니다.

참고로말슴드립니다만 밀의눈에서 짠기름 즉 소맥(小麥)胚子油를먹을때는 한번에한그람이하로 세번먹습니다.

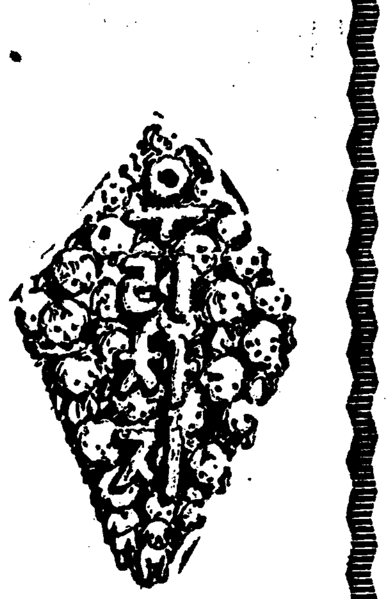

"서로들렷나"

제비하고 기러기하고
는서로 피해다니나보
다。가을에 기러기가오
면 제비가 가고、봄에
제비가오면 기러기가
가니 말이지。
해하고 달하고도 그런
가보다。대나제 달이안
뜨고、밤ㅅ중에 해가안
뜨니 말이지。

(공서사람 조용원)

教育視察次로 任永信氏米國行

시내중앙보육학교(中央保育學校)교장이신 임영신(任永信)씨는 일측이 미국서공부하고 오신부인이지만 이번에도다시 류개월예정으로 미국에건너가서 아동교육에 대한것을 시찰하기로하고 명이십삼일아침 [illegible]부산행차로 경성을떠나신다합니다 (사진은 임영신씨)

城隍堂 【9】

鄭飛石 作
鄭玄雄 畵

순이는 어렴풋을 모르고[illegible]

「아구머니! 아구머니!」하다가 문득 서황당생각이나서 느리나무미트로와서

「서황님! 서황님! 매쌉을 말내주십사! 매쌉을 좀 말내주십사!」하고손을싹싹 부비엿다

방안에서는 아직도

「애이쌍!」하는소리가 들려왔다

이들이지나도 사흘이지나도 현보는 도라오지안헛다 칠성이도 저번날밤 기상과 차우고가서는 나흘재 웃지를 안헛다 떠드는말이 칠성이는 기상머리에 상처를 입혓기때문에 잡혀갈까보아 그날밤으로 어데론지 도망욋치고말엇다고한다

순이는 나지면 숫 구둥나무를하엿고 밤이면 서황당에 치성을 드리면서 그날그날을 보내엿다. 현보가 잡혀가지는듯도 한가마를 구엇슬뿐이엇다

순이는 저녁에 집에 도라올때처럼 쓸쓸한적은업섯다 여니때가트면 현보와가티 도라와서저녁도 마조안저 먹울터인데 이제는 혼자 오드머니 안저서먹자니 밥이 목구멍을 잘넘어가지안헛다

순이는 나무를 하다가도 숩속에서 장끼(雄雉)와 가토리(雌雉) 가꾸둑! 꾸둑!」서로 회롱하는것을 보고는 문뜩현보생각이 머리에 떠올라 한참은 우두머니서서 지나간일을 회고하는것이엇다 그래도 숩속에서 꾀꼬리가울고 뻐국새가 울고 미라부리가 울때에는 순이의 마음은평화스러웟고 도끼를 든손도 가벼웟다 산에만오면 순이는어머니품에 안긴것처럼 마음이든북하여 온갓새들과가티 노래부르고 시펏다 새들이 노래를부를때에는 순이의 마음에는 슬픔이라고는 손톱만치도 업섯다 나무가 무성히자라고 새들이노래부르는데 순이의가슴에 검은구름이 잇슬리업섯다

그런때에는 순이는 현보도 성황님도 이내 도라올것을굿게밋는것이다

그러나 해가 저믈고 산꿩자기가 어둠속에 잠기면 순이의 마음도 어두어젓다 제등진」(깃)로 도라가는 가마귀가 어찌다가 순이네 집우에서 『까우! 까우!』하고 울때이면 순이의마음은 납뎅이가티 무거워젓다 벽날부터 저녁까마귀가 울면 집안이 불길하다는것을 순이도 알기때문이엇다 순이는 현보가、매일도 도라오지안흐려는가 정말 실엄이나 가지잇거든것인가 하고 머리를 쥐어지며 생각하다가 마치내는 벼대 이러나서 서황당으로 달려간다 그러면 순이는 서황당아페 업데여 한시간이나 치성을 드리는것이엇다

순이는 「모체기」(?)가 서먼하늘에 먹기우러진때에야 잠자리에 누엇다 허나 어쩐지잠이 오지안헛다 눈을 감고잇노라니 현보와 칠성이와 기상의얼골이 제각금 눈에 나타낫다 순이는 아까산에서 장끼마 게트리가 놀든것을 생각하고 이내 언제가 현보가장에서 고무신 사오든날이 생각에 떠올랏다

그래 「이번에 나오면 현보허구 둘이 서황님께 아들을 낫케 해달라구 빌어야지」하고 생각하다가 혼자 쥐우섯다

괴괴한 밤이엇다 섬돌 아래서 도르레가

『돌돌돌돌돌……』우는소리가천지를 뒤흔드는듯하엿다

순이는 끼ㅡㅇ하고 도라눕다가 문득귀결에

『ㅇㅇㅇㅇㅇㅇㅇ……』하는 소리를 듯고 머리를 번적 들엇다

『여호가 울어?』순이는 가슴이 또 뭉클하엿다 여호가 울때에 입울향하고 운곳은 반드시 흉사가 잇다는데ㅡ순이는벌덕 일어나서 문바그로 뛰여나와 순이네집울향해서 우는지압어보려하엿다 순이는 토방에서서 귀를 기우렷지만 우룽소리만듯고는 어디를향하고 우는지 알수 업섯다 꼭 순이네를향하고 우는것만 가탓다

『현보가 영 못나오려나?』

순이의가슴은 점점 어두어젓다 순이는 서황님께 무슨죄를 지엿는가 스스로 생각하여보앗다 그리고 역시 서황님께 정성이 부족한탓에 가마귀가 울고 여호가우는것이라고 미덧다 순이가 가마귀나 여호나 모두가 성황님의 마음대로 되는것이라고 밋는다

그래 순이는 다시 서황당잇는 느티나무아래로와서 무릅을 꿀코안저 손을 부비엿다 순이는 (?)불하엿다 하시간이나지나고 두시간 세시간이 지낫건만 그래도 순이의마음에는 부족하여서 순이는 꼬박히 하로밤을지성으로 밝혓다

살결을본바탕부터 곱고히게만드는

하로에 두번 三四分치료면된다

사람의 인정으로 어엽분것 깨끗한것을조화하며 사람을대할때에도 먼저 모양보다 얼골을 치여다보게됩니다 흔히 어느분이나 갓갓슬때에는 어엽분자체와 고흔 살결을타고나왓것으나 오늘날까지 그와가튼 어엽붐을 보충하고계십니까!

그러므로 흔히 날틈이 모도한다고 다가리 얼골을희게하라고 분(白粉)、크림、홍분등을 하셔서 얼시적화장을 하시고게시나 이것은 그당시뿐이지 조곰만지내면 오히려 아니바르신것만도 못하게되고 그살결본바탕은 점점 배우흥하게될것이니 이것은 이미 여러분이 경험하시고 게실줄밋습니다

왜 그러냐하면 살결이 거츤것은 피부의세포에 색소층(色素層)이 생틀이잇는까닭이며 살결이 거칠거나 얼골에 무엇이모도생기거나 주름이잡피는것은 피부면에 병균이붓첫든가 혹은 피부영양(營養)이 충분치못하든가 피부의신진대사기능이 충분치못한까닭에 그런것이니 그런원인을 그대로두시고 다만 겨치장만하시니가 그렇케 아모리조타는화장품을 발느서도 살결이 거칠어진것도낫지안코 버짐、죽은깨、여드름이 그대로잇스며 살결도 본바탕으로 히고곱게되지안을것입니다

그러면 엇더케하면 조호냐하면 활성(活性)고로이도유황(硫黃)의 미백소긍작용(美白消毒作用)으로 근본료법이되다는것이 구미각국미용계에서 승인되고잇스니 즉 『레온洗顔크림』으로 곳치시면 단시일안에 근본료법이 됩니다

가정에서 간단히 사용할수잇스니 하로에두번식 三四分치료에 약용이될뿐만아니라 화장이됩니다

처녀시대…명랑한 신녀성의 생기와 청춘의 꿈을 어엽분얼골에서 찾기위하야

가정부인…시부모 남편시중에 골몰하시는 사이에도 간단히 집에서 사용할수잇스므로 늘 끄임업는 애교와 매력이발휘되어 평화한가정을일울수잇스며

직업부인…직업상 허는수업시 매일화장을하시게되어 분때와 연독(鉛毒)으로고롭바시는분은 분에거른피부를청백하게하고 연독을排泄키위하야

여드름·버짐·죽은깨·기미로고생하시는분이나 살결이 거칠고 잔주름이만흐며 얼골색이 거믄분은 주저마시고 레온洗顔크림으로 곳처서 자기만이가실수잇는 어여뿐자태를 차저주십시요

ㅡ정가ㅡ普通瓶一圓四十錢、德用瓶三圓四十錢 전도유명한 약방화장품점에서 판매합니다마는 매절되엿때에는 송료실전을 선송하시면 대금이환으로도 송약해드립니다

무대진정 통지하시는대로 조선국문으로쓴 『신가정미안료법』을 어느분에게도 거저드립니다

發賣元 株式會社 レオン商會 東京市神田區小川町三丁目 振口東京八八一番

專賣特許·活性고로이도硫黃保有

레온세안크림

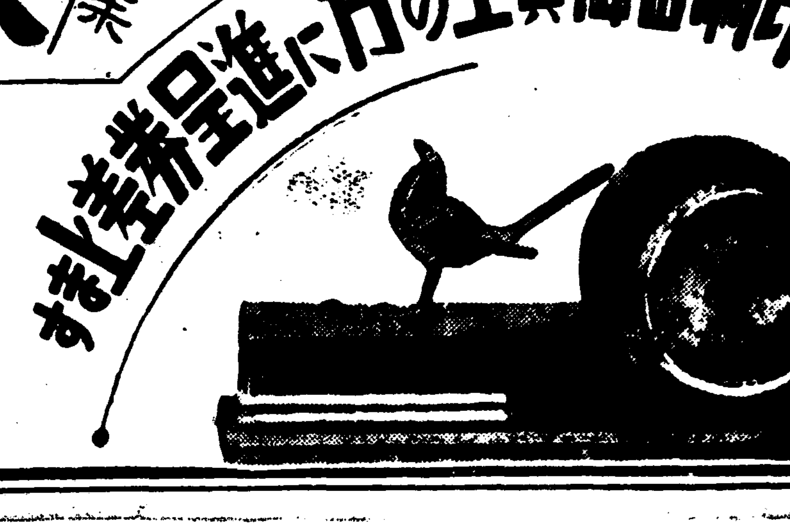

創業八週年記念置時計無代進呈

品質優秀堅牢正確 絕對保證

이것입니다!!

맘대로 宣傳印刷物을백일수잇다!

事務에、商戰에、教育에、社交에、時代의要求에合致된理想的簡易한本器를推奬하여드립니다

最新形置時計定價九圓品無代進呈

製造總發賣本店 太陽商會

大阪市日本橋四丁目電停前 電話戎三三五一·四〇四七番 工場(天王寺)五六四四番 振替大阪二六一九八番

特約店募集

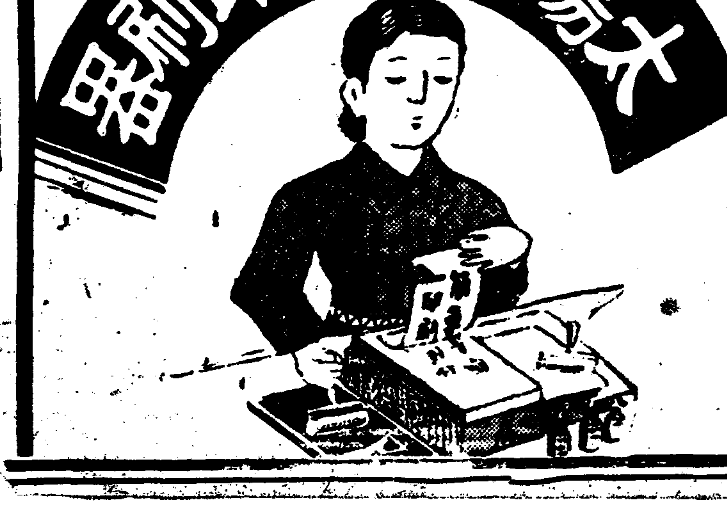

設値 美濃倍版百圓まで 葉書版五圓より

型錄印刷見本進呈

西京瑣信 (二)

李石薰

喜劇的으로 [illegible]해도 彌次 水準이 만히 [illegible]것이 나타나려 [illegible]니다. [illegible]的으로 볼라면 江의大小가 問題가 아니것지만 [illegible]的으로 [illegible]가 잇지나안흐려하는 [illegible]도가지기하는 터이외다. 아마 上流方에서 山林을 [illegible]한것과、郡土가 흘러나려서 [illegible]지、하여튼 大同江은 今日에이르러 매우 [illegible]的인 것와는 [illegible]가업서저서 十八九 [illegible]와 수전운[illegible]와도 가튼 [illegible]읍니다. 그러므로 저有名한「長城一面溶溶水、大野東頭點點山」의 [illegible]도、只今에잇서서는 漢文式 [illegible]으로밧게 아모리해도 首肯키어렵습니다. 長城도只今은[illegible]

[illegible]거니와 [illegible]의大同江을「長城水[illegible]」에서는 不[illegible]한것갓고、大野點點도 亦是、現今에는 [illegible]一帶의 [illegible]的[illegible]으로 어디가大野이지 發見할수업스리만큼 人家가조밀하고、工場[illegible]가잇서 날마다 朝夕으로 數十臺의飛行機가 亂舞하야、오이려 [illegible]마즐지경이외다. 飛行機소리가 낫스니 말이지、非常時非常時해도、서울서는 別로히그러한 感을 直感할 實際資料에 [illegible]지 못햇섯더니 이곳와서 비로소 그 天地를 振動하는 프로펠라ㅣ의 爆音에「非常時」의 實感을 느끼엇습니다 이곳 市民은ㅣ男女老幼를莫論하고 이미 飛行機의 爆音에는 아조 익숙해버려서 제아모리 空中에서 뒤넘이를치고 [illegible] [illegible]도 놀라나 [illegible]하는 일업고 고개[illegible] [illegible] 일이업습니다. 그러나 나는 우[illegible]을 도[illegible]마다 [illegible]의 가슴[illegible] 끼지안흘수업습니다.

○

우에서 淸流壁을 [illegible]의 [illegible]와 [illegible]하야 [illegible]만은 이淸流壁이야말로 사람[illegible]이거本來의 面目을 [illegible]한ㅣ江山中 가장[illegible]한것이외다. [illegible]와大同江邊散步하는……云云의 [illegible]의 너무도 有名한大同江邊이란것은 [illegible] 淸流壁 미치다.

나는 밋슴니다. 大同江邊에서 [illegible]勝은 牧丹峰一帶와 및 그허리처럼 南쪽으로 빼친 淸流壁이오 浮碧樓아래 [illegible]에서 南으로 十餘町에 미치는 淸流壁압 江邊길이야말로 아마 [illegible]서도 으뜸가는「[illegible]나ㅣ드」이될것이라고 밋는터이외다. 이길을 [illegible]으로「코ㅣ스」로 [illegible]하야 [illegible] 水[illegible] [illegible] 峰一帶의 [illegible]山에 구비친 [illegible] [illegible]山 [illegible]를 눈로 우[illegible]소리를 드르며 [illegible]히 [illegible]하는것이 매우 좃슴니다 따는 다만 한가지 左便에 [illegible]한 淸流壁을 正面으로 [illegible]마다 不[illegible]한 [illegible]을 가지게되는것은 永久히 [illegible]할수업시 [illegible]처럼 [illegible]의 [illegible]스러운 작난이외다. 마치「마마」의 [illegible]으로 [illegible]마아마 [illegible]운 아름다우면서도 보기 실흔 印象을 주는 人[illegible]도 가리 淸流壁은 [illegible]의 [illegible]한 人爲的마마자리로 말미아마 永遠한 致命傷을입고 一齊[illegible]外 抗議조차못하는체 우두머니서서 전바람에 나부끼는 [illegible]수양버들의조롱을 아치처벗으로맛고잇는것이외다.

『惡靈』에比肩할 終生의大作을 (中)

崔仁俊

의 지ㅣ드도 敢히 뛰어넘지못하는 最後의 障壁이다. 지ㅣ드가 新興思想을 全幅的으로 支持하고 또 非常한 熱意를가지고實同하면서도 그러한한편自己의個人主義的인 世界觀의 굴레를벗지못하는것은 結局지ㅣ드自身이 主觀的으로 不斷히 뛰어넘으려고 努力하면서도 마치비 뛰여넘지못하는 客觀的인 어떤 歷史的限界性에 宿命的으로 支配되는것을 意味하지안흐면 안된다.

結局 지ㅣ드는 지ㅣ드自身의 갈길을 가고 지ㅣ드自身의 가는데까지 가고 말것이다. 그것은 지ㅣ드自身의 偉大한 自己探求의 最後의 到着點이리라. 그러나여기서도 한가지注意할것은 佛蘭西의 加特力敎的精神生活의 溫床과 文化傳統의 遺產을 前提로 하지안코는 지ㅣ드가 오늘에 이미 그이상 더뛰여넘을수업는 最後의 到着點까지 이르는 그苦鬪의 全過程을 正當하게 理解할수업다는점이다. 오늘의 進步的인 한靑年이 한瞬間에 그全部를 承認하고 理解할수잇는 그點에 到達하기위하야 지ㅣ드는 지금까지 眞實一路四五十年間의 許久한 歲月과 自己의 全文學까지 全두리채 밧처온것이다. 그것은지ㅣ드에게만 許諾된 또는 지ㅣ드만이 거러갈수잇는 하나의길이다.

目標는 하나다. 그러나 우리는 이제새삼스럽게 지ㅣ드가 걸어간 그四五十年間의 迂廻曲折한 길을追從할수는 업다. 그러한 必要조차 업는것이다.

우리에게는 우리의 길이 잇다. 지ㅣ드의 方向—과는 表面上 아모런 連絡을 가질 必要가 업는、우리에게는 우리에게만許諾된 우리의길이 잇다. 그리고 同時에 나에게는 나만이 걸어가지안흐면안될 나만의 외로운 길이 지금 내아페 準備되여잇다. 그것이 비록 가시가 만코 험준한 苦難의 길이라고 하더라도 나는 나에게 주어진 내길을 꾸준하게 걸어가지안흐면 안된다.

그러면 나는 지금 어떠한 目標를 向하야 어떠한 方向으로 갈것인가? 그리고 나는 어느程度까지 내의 갈길을 내가갈수잇슬것인가? 그것은 지금무어라고 말할수업다. 그것은내가 갈길을 다가고나서 그때에야 내가 이러이러한 길을 이러이러케 걸어왓노라고 크게웨칠수잇는 最後의 말이기때문이다. 그때에야 敗北者의 遺書와가리그것은 가장 崇嚴한 勝利的인 最後의 말이될수잇스리라。—다만 지금 이瞬間에잇서서 나는 내가갈길을 正當하게 認識하고 그러므로 내가 갈길을忠實하게 갈려는 꾸준한 努力만을 가질려고 意圖할뿐이다。

眞實의 길은 努力의 길이다 그리고 내의 모든 努力은作品實踐을 通해서만내의 압길을 내스스로 開拓해나갈것이다. 이 前人未踏의 大開拓事業에 나는 누구와의 어떠한 協同工作이라도必要로하지안는다. 나는 어데까지든지 나혼자 내의길을開拓해나갈려고 意欲하기 때문이다. 여기에 나의 個性이잇다. 具體的인 作品實踐을 通해서만 이루워지는 나라는 個性의生生한發揮—그것이 具體的인나의 存在形式이다.

新人들의말 (二)

現代作家의 不活潑性、無定見性도 新人이나 旣成人이나 마찬가질게다. 新人이라고해서 旣成人에게 [illegible] 何等優越性을 가지지못하는데 新人의 非進步性이잇다. 이點이 또한 新人의 早老症으로 나타나는것이라고 나는 생각된다. 그것은우리 文壇에서만 볼수잇는 奇現象인지 모른다 所謂 新人、그中에도 特히 才能잇는 作家가 新人으로 出發한지 不過二三年만에 中堅作家로 自處하고 거기에 安然하다고하면 그것은 알만해도 一種 早老症病의症으로한가—나는 떠 볼수업다.

그러나 要는 내自身의 去就問題에잇다. 내가 文學과 絕緣하지 못하는以上 나는 나대로 내가 가지안흐면안될 길이잇을것이다. 내가 가는길—그것은 文學以外에 아모길도 아니다.

나는 때때로 現在의 모든로에서—最惡한 條件미테 잇는 내自身의 位置를 생각해보는때가 잇다.

그러나 나라는 한個人의 位置란것도 내가 現代에 살고 同時에 現代인테리의 어떤限界性에 制約되여 잇는이만큼 이미 벗서 歷史的으로 規定된것이 아닌가? 나는 도저히 이 인테리的限界性을 뛰여 넘을수는업슬것이다. 그것은 한개의 宿命이다. 내가 왜 2937年에 머나먼 未來에 태여나지안코 1937年을 何외 이 暗澹한 世紀를 呼吸하지안흐면 안되는가—다만 그러한 意味에서만이라도 나는 내自身을 어찌할수업는 너무나 커다란 어떤 宿命的인 重壓을 느껴보는것이다. 이 宿命이야말로 現代의 가장 良心的인 그러므로 가장 眞實한 길을 걸어가는 한사람의作家[illegible]

科學

天文研究의 發達相 ―그 現代的科學에이르기까지―

東京에서 金一鎭

天文學의硏究 特히 [illegible] 史의 [illegible] 歷史上 太古時代부터 始作되[illegible] 歷史의 [illegible]는 埃及과 「바비론니아」를 이곳에서는 天文의硏究가 [illegible]四五千餘年前의일로 支那 印度等에서도 四千餘年前에 이미 天文學의知識의 系統이 서게되엿다.

이러한 太古時代에는 動物學은 [illegible]하고 [illegible]이 存在하엿슬理가 업스며 다만 數學과 [illegible]을 맛슴따름이엿섯스니 現代우리들이 太古時代를 想像하기는 달에서 決코 平和와 [illegible]의時代는 아니엿든것이다. 이때에도不拘하고 얼른 生覺하면 實際生活에 아모所用도 업서보이는이가튼 學問이 發達하얏슴에 對하야는 一考할만한 價値가잇다 現代天文學의 直接原祖는「바비론니아」로 지금의 地球表上으로 [illegible]와 「유ㅣ후라테스」의兩流域[illegible]方이다. 이곳에 約四千餘年前「바비론니아」[illegible]「스메ㅣ르」人이카데人等의 [illegible]이 [illegible]하얏다. 이때에 이미 [illegible] 天文學의 [illegible] 것이다.「바비론니아」[illegible]時에는 [illegible]行의 [illegible]이 大略알려지엇스나 어지러운 地上生活에比하야 天上世界의 [illegible]하고 [illegible]하고 [illegible]에 [illegible]마지 [illegible] 天上世界에 [illegible] 日月이 [illegible] 世界는 [illegible] 天上 았습니다 이 [illegible] 人을 [illegible]하고 [illegible]와 [illegible]을 가지고 잇슴이 [illegible] 욱 [illegible]히 [illegible]하면 [illegible]의 大小各樣의 [illegible]가 [illegible]合되어잇는곳 原始時代人類의 [illegible]凉한 마음가운데에 [illegible]과 [illegible]을 [illegible]하얏슬은 잇슬것이다.

「바비론니아」人은 이를 [illegible]한 남어지 [illegible]을 [illegible]의 이름으로써 부르고 日[illegible]하얏든것이다. 그중에도 日 月 火 水 木 金 土라 稱하는七星은 他恒星과 달러 모두 特異한 [illegible]으로 이七星을 最高位로잡고 [illegible]에 依하야 此等天神의 神託을 듯고자 하얏스나 이로因하야 特別한 學者가 생기고 特別한 [illegible]가 設置되며 國王을 비롯하야 諸階級이 모두다 星辰의 指揮下에 百姓을 다스리며 全生活을 이에 包含시키엿든것이다.

(寫眞은 古代天文[illegible])

口頭試問 問答練習材料 (三)

—(京城公立普通學校)— 金泉奎

▲五大強國。
▲日本、イギリス、アメリカ合衆國、ドイツ、フランス
▲今ノ內閣總理大臣ハドナタデスカ
▲廣田弘毅(ヒロタコウキ)閣下デス
▲朝鮮總督ハドナタデスカ
▲南次郞(ミナミジロウ)閣下デス。
▲政務總監ハ
▲大野(オホノ)綠一郞閣下デス。
▲本道知事ハ
▲湯村(ユムラ)辰二郞閣下デス
▲京城府尹ハ
▲甘蔗義邦(カンシヤヨシクニ)閣下デス
▲國民ノ三大義務ハ何デスカ
▲納稅、兵役、敎育デアリマス
▲今上陛下ハ何代目デスカ
▲百二十四代目デ御座イマス
▲昔カラ忠義ヲ盡シタ人ノ名ヲアゲナサイ。
▲楠木正成、正行、北畠親房、新田義貞、名和長年、和氣淸麻呂、兒島高德、乃木大將等デス。
▲一米ハドレ位イカ。
▲自分デハカッテ見マセウ。
▲一立ハドレ位カ
▲自分デハカッテ見マセウ。
▲道ヲ歩ク時ハドチラ側ヲ歩クガヨイカ 又何故デスカ。
▲左側ヲ通行シマス。
▲交通事故ガナク安全デアリマス
▲朝、ヒル、晩ノ挨拶ノ時ハ何ント言ヒマスカ。
▲朝ハ「オ早ウゴザイマス」ヒルハ「今日ハ」晩ハ「今晩ハ」ト申シマス。
▲戊申詔書ハナゼ御下賜ニナリマシタカ。
▲日露戰勝ヲ國民ハ喜ビ勤儉ノ美風ヲ忘レ オゴリニフケル カラ 御下シニナリマシタ
▲京釜 關釜間ニ新シイ列車ト連絡船ガ出來マシタガ分リマスカ
▲新シイ列車名ハ曉 連絡船ハ金剛丸ト興安丸デス。

學生作品

隨想 街路樹아래서 (下)

李鶴載

나는此鋪道의 街路樹아래에서 거리의呼吸소리를듯는다。어룽장가리 차룬한 都會人의 가슴에도 그때에는 따뜻한人情의생믈이 용솟는고잇섯다。그들의 아버지는 田園에서갈고 씨뿌리고 거두어들이는純直한農夫이엿다。亦是 그들의어머니도 바테서 綿花를따고 물내(絲車)로 실을뽑고 뵈틀에서 베(布)를 짜든 素朴한 村婦이엿다。

그러나 그들은 이都會란 차듯한코ㅣ라속에서 시달리어오늘의 人情업는 人間들이되여버렷다。

차디찬 鋪裝道路우에서 떨고잇는 이말러빠진 街路樹도 亦是 질거운는 옛追憶을가젓다 그들은 本是산사람의 기름진흙에서 자랏다 산ㅅ새들은 때때로아름다운 노래를 들려주엇스며 따뜻한바람은 어데서인지 無限한 꽃香氣를실어다 그의몸뚱이를 엄마만저주엇다 또땅우에 잡북차인 나무니를 맛잇는滋養分을 갓드갓수해주엇섯다

그러나 至今그들은 愛慾과物慾에사로잡히어 거리를 헤매고잇는 都會人에게 따뜻한 自然의 愛撫를 더저주고저 차디찬 鋪道우에서 떨고잇지안는가

그러나 그들都會人은 이조그마한 素人의奉仕者에게 一瞬間이라도 謝意를表한적이잇는가? 冷酷한 都會人이 猜忌스런 웃음마다 그들은 산ㅅ새가 아름다운노래를들려주든 그산ㅅ골이 그리울것이다.

오늘밤도 街路樹는 그옛날이 그리워서울고잇다.

×

바鋪道우에서 떨고잇는 街路樹여! 너는언제까지나 默然히 이鋪道를 직히려하느냐

하로에도 몃千 몃萬의 발자최가 네아래를지나가는가? 生活에 시들리고 精神의 安定을 일허버린사나이들의 陰鬱한발거름—

나비가리 고운色彩로 扮飾한 女人네들의 어즈러운「하이힐」蒼白한 얼굴로 힘업시 거리를 헤매고잇는 失業者의허둥거리는 발거름—

그리고 너는보앗겟지 都會의 엄청나게 華麗한生活을 그리고 또 數만운生活의 敗北者들의脈풀린微笑를。산사람을은위? 그런케도 이都會를 憧憬하는가? 그러케 보드라운 自然의愛撫속에 안기어잇스면서웨? 故鄕을 버리고저하는가?

都會의 鋪道우에는 한조각꿈도 幸福의 片影조차떨어지지는안햇다。

神經衰弱者의거리 沈鬱하얏버린 蒼白한都會人의 얼굴을 바라볼때에 그들은 失望의한숨을 지을것이다。

都會란 꿈꾸는곳이아니다。生活과 鬪爭하야 神經을衰弱시키는 煩惱의코ㅣ라이다。

街路樹—너는 언제나 차듸한 이거리의 외로운나그네의 벗이다 너는 언제나 포근포근한 自然의 愛撫로써 나를 마저주는고나 네가 업섯든들 이鋪道는 얼마나 더 쓸쓸하엿슬것이며 이都會人의 마음은 얼마나 더 싹막하엿슬것인가。

나는 밤 鋪道의 街路樹아래에서 都會人의 冷酷한 人情에 嫉妬하며 꿋업는 鄕愁에 잠기엇섯다。(完)

戲曲 晩景 (全二幕) (十四)

新春文藝二等當選作品

韓相稷

金女 (뛰어 드러오며 永錫이를 붓든다) 영필아! 영필아! 글세 이게무슨짓이냐 (昌奎가 보기가 미안쩍어서 外面한채 永錫이를 끄러낼려고 한다)

昌奎 (큰소리를 질러서)여보! 거기 그대로 뭇우!

金女 글세 영필아 나가자 나가!(밀어낸다)

永錫 아니야 오늘밤에 우리어머니는 죽을지경일때 (金女는 우습을 억지로 참는다)

金女 저녁나가자(겨우밀어낸다)

昌奎 (큰소리로愕怒해서)여보!

金女 (나가는채 멈칫하고 돈다)

昌奎 저놈의 어미가 어디잇소 (소리를지처서)도라서 봐요!

金女 (질려서 도라서서 昌奎가 듣고선 金昌奎를보든 잡니까? 놀낸다)

昌奎 (금게끌나던것이며)왜?말이업소? 아는대로 말을해요!

金女 (아가대며 그러나 강경한 태도로)나는 아무일도 모릅니다 왜 날더러 뭇습니까

昌奎 지금 그놈이 머리고 그러는소리요(분노해서)

金女 저도 잘모릅니다

昌奎 다 듯기실소 그런 거짓말을 마오! 그놈의 에미는 어데잇소 바루대우

金女 나는 대의일에 대해서는 아모것도 모릅니다 (나길려고 한다—그곳에는 [illegible]가 마조처 드러온다)

昌奎 이에편네도 잘알고잇서요 여보!(金女를보고)바루대요、대!

金女 머시요 내가 알어요?

昌奎 당신은 매일 우리집에와서 계모와 무슨 계책을꾸몃소 계모에게 바라 먹은것이잇거든 대요、대!(말을 공격한다)

金女 여보시요 내가 그런말을 할이가 잇소 난아무것도몰라요 난비한 사람이니깐 갑쇄요 나중엔 별소리를다하네、

昌奎 (크게 소리를질러서)어서 나가요!

永錫 (金女를 떼저나간다)—間—

永錫 아버지—아버지가 하시는 일이 모두 이것뿐입니까 아버지는 어째서것 헤오신것을잘하섯다고 생각하십니까? 아버지는 자식을 이즈시고 여자만을 사랑하십니까

昌奎 (큰소리로 고함을친다)다 듯기실타 이놈아! 모두다 나가버려라 보기실타 (문을걷고 하늘을 우러러)오! 주여!도아주십시요!

永錫 아버지! 아버지께서 이 사실을 그대로 묵인해 두신다면 저는 고발하고야 말렵니다 아버지는 지금에와서 한헤이고 한가족이란 미망하고 모순된 자비를 베푸러서는 안되실줄 모르고계십니까?

昌奎 이런것은 고발해야만되요

金錫 서방님(그는웃고섯다)

昌奎 형석아! 형에야! 너이들은 애비를 사랑하느냐

昌奎 아버지—아버지는 우리를 미워하시고 욕하섯지요 그리고 계모가 우리를 헤치는것을 보시고도 아무러치도안케 생각하섯지요?

昌奎 아니다 너이들은 나를 서해줄수 잇느냐? 그때도이런비참한 경우에서라도 너희가나를 용서해주잇는 인생의 최고 감정이잇는냐 말이다?(뭐고는소리로)

나는 참으로 너희들을 미워했든것은 아니다 한마리의배암 때문에 나의 정신은 흐려여지고 양심은 둔해젓든것이다 나는 어떠케 해서라도 너희를 미워하지아니하면 나의생은 하로라도 무난히 연장되지 못하엿든 것이엿다하로 한시라도 너희들을 미워한다고하고 멀리할수록 나의 사생활은 유쾌하야지고 원숙하야젓든 것이다 그러나 나에게는 그래도 양심의 한방울 피가 뛰여기때문에 때로는 고통을 맛보앗든것이다. 너희들아 지금 그것을 아라준다면 나는 원이업다

永錫 아버지 저의말은 파기의 아버지가 그릇되엿다는것을까닷는것을 보고시를 따름입니다 예 다름것을 바라지는안습니다.

昌奎 나의 인생적인 세에는 지나자라 스승을새파를 가지고오아 마라다 그러나 나의 지금으로 아픈것은 정신적인 것뿐이다 아!(슬프게)내가 아름답게꾸밀려고 이생을두고 애쓰든자그마한 꼿밧은 한마리의 배암때문에 참혹한 가시덤풀로 변하고 마럿다(昌奎는 눈물을 흘리며 기운업시 머리를 떠러트린다)

永錫 (同情의비조로) 아버지! 그만두세요 인젠 좀 드러가 누으세요(嫡室은 부축하야 房으로 드려갈려고한다)

昌奎 형석아 형에야! 형석아! 나의 일생의 신조와 청을드러다우 너희는 원수를 사랑해주어라 남의잘못을 용서해주어라

永錫 아버지! 아버지는 세상피는 어울이지 아니하는 그남은 신조를 버리시지 못하십니까?

昌奎 아! 나의 모든것은 끗낫다(房으로 드러간다)

幕 (徐徐히 나린다)

漢詩

題松 桐岡 考選

押松

佳作一之五 大阪府布施町岸田堂 芮萬基

萬林搖落趁三多
獨秀蒼蒼雪裏松
內潤黃腴凝錦貝
外粧赤甲疊鱗龍
寧爲晋遜孤標守
肯屈秦斑濫爵封
特立穹窿經浩劫
歲寒不改舊時容

▲故鄕 (下) 李箕永著 現代長篇小說全集第二卷 (目次) 누구의罪、出家、[illegible]、[illegible]、그뒤 [illegible] 京城府[illegible]町三二 漢城圖書株式會社 振替京城一七六〇 定價一圓五十錢 送料十錢

嚴寒の脅威

感氣를輕視하면은肺炎、肋膜炎等을이르키고、遂히다시곳칠수업는 結果를만든다!

生命까지 威脅하는무서운感氣와婦人厥冷의豫防과治療에 꼭守妙를準備해두시오守妙는 一時的化學藥과가튼中毒副作用의 危險이絕對로업고身體를따뜻하게하며 厥冷을除去하고感氣를治療하는 安全第一의純粹和漢藥이다

두려운感氣와 婦人厥冷의 豫防과治療에 守妙를!!

이러한때는무엇보다 먼저守妙를! 足腰的冷 四季感氣 流行感氣 寒氣發熱 血道 產前產後 頭痛眩暈 逆上 코맥히대 感氣기운 기침날때等에조타

000817

定價 二十錢 五十錢 一圓 二圓

全國藥店에잇슴

賣方本舖 守田治兵衛 東京下谷區池の端 大阪南區長堀橋筋

感氣熱氣婦人厥冷에 絕對中毒性이업는純粹私漢藥

守妙 수묘

たんせき ぜんそくに

キ、メを誇るシャブリ藥

立効丸의眞價를 試驗해보라!

▲痰咳를鎭定하고 ▲喘息이잔대에조코 ▲老人虛弱者의기침 ▲肺病의痰咳에조코 ▲運動家는숨안차고 ▲음성을조케하고 ▲밤기침을[illegible] ▲肋膜炎의痰咳

定價 二十錢 三十錢 五十錢 一圓

立効丸 립효환

東京·大阪 賣方本舖 守田治兵衛

사면바리、습진 세ㅣ진

문질너두면 혼자낫습니다 各藥店에有

速히낫는 淋疾藥 리베ㅣ루

두려운淋菌病

淋病患者의排泄하는尿或은膿을顯微鏡으로檢査해보면無數한菌繁殖力의旺盛하고잇슴은吾人의想像에도밋치지못하는것이다。하로를經過하면합사록繁殖이激增하야病勢가더치고이것이體力에移行하야各機能에크나큰障碍를주는것으로하로라도速하殺菌排除에努力하지안흐면안된다。

本劑의特徵

一、膀粘膜의吸收力이速하고、服藥翌朝尿는藍色으로變하야强한리베ㅣ루臭를퍼티며排出하고漸次快感을알게된다。

一、尿道를侵入하는無數한黴菌은服藥後힘이줄어이殺菌性尿에依하야體外로씻처냄으로써漸次로痛症을消散식힌다。

一、藥効를알려면은리베ㅣ루의服藥前과內服後의尿를專門家에게顯微鏡으로比較檢査를밧는것이捷徑이고、服藥後날을거듭하야黴菌이殺滅되는現象을볼수잇다

警告 自家尿道洗滌一般의局所療法은黴菌을속깁히드러가게하야勝胱가다루를이르키고睾丸炎에걸니여後悔하는사람이만흔대가장삼갈것이다

注意 買上할때반드시藍函特製리베ㅣ루라指名하고萬一品切인때는本舖에서直送한다 (送料不要)

定價 五日分 [illegible] 七日分 [illegible] [illegible]

發賣元 大阪市東區南久太郞町二丁目 竹村製劑所 振替大阪三六〇番 電話本局 二五五〇番

全國藥店에잇슴

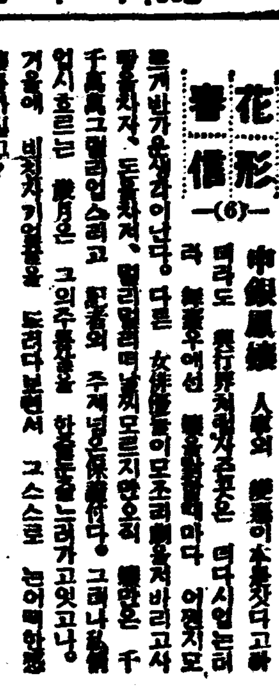

花形春信 —(6)—

中銀鳳孃 人生의 [illegible]이 本來찻다고하[illegible] 때라도 [illegible] 때다시인는데 [illegible]우에선 [illegible]마다 어쩐지모르게반가운새라이난다. 다른 女[illegible]이모조리[illegible]바리고사랑을차자, 돈을차저, 멀리멀리떠나지모르지만오직 [illegible]은 千[illegible]그럴리업스리고 記者와 주제넘은[illegible]다. 그러나[illegible] 업시흐르는 [illegible]月은 그의주[illegible]을 한올한올느리가고잇고나. 거울에 비치지기[illegible]을 드려다보면서 그스스로 [illegible][illegible]가질고?

라디오

二十二日(金曜)

◇午後六時 [illegible]
◇同六時二五分 兒童新聞
◇同六時三〇分 [illegible]
◇同七時三〇分 [illegible]
治療의[illegible](一)
◇同八〇〇 (東)[illegible]
[illegible]
◇同八時三五分 講演 [illegible]
◇同九時 [illegible]

二重唱 朴鳳姬 李宜榮
피아노 尹鳳姬
◇同二時一五分 婦人時間 朝鮮飮食의[illegible] 金浩穆
◇同六時 (東) 唱歌工夫 四家文子
◇同六時二五分 兒童新聞
◇同六時三〇分 業務[illegible](等)
◇同七時三〇分 [illegible] 安[illegible]
◇同八時 十枚歌外 一、十枚歌 [illegible]
◇同八時三〇分 唱劇調 一、短歌아서라世上事 二、唱劇調가 [illegible] 나、沈淸歌 金南洙
鼓手 韓成俊

第一放送

◇同九時 [illegible]
一 [illegible]
二 [illegible]
五 [illegible]

二十三日【土曜】

◇午後〇時〇五分 [illegible]
◇同六時 (東) 日[illegible]
◇同六時二五分 (東) [illegible]
◇同七時三〇分 (東) 講演
◇同八時 (東) 管絃樂
◇同八時三五分 (大) 라디오小説
◇同九時 (東) [illegible]

◇午後〇時〇五分 [illegible] 二重唱 一、피아노獨奏 [illegible]
金信[illegible] 舞曲…모스코우스키作曲 二、獨唱 李[illegible] 小夜曲…토스티作曲 三、二人合唱 朴鳳姬 李宜榮 歌劇…[illegible]作曲 四、피아노獨奏 尹鳳姬 五、獨唱 李[illegible] 만소…아서作曲 [illegible]
피아노 金信[illegible]
獨唱 李[illegible]

第一放送

◇午後〇時〇五分 (東)和洋合奏
◇同六時 (東)歌のけいこ
◇同六時二五分 (京)講演
◇同七時三〇分 (大)唱歌
◇同七時四五分 (大)兵營ラッパ
◇同八時 (大)新春のノート
◇同八時二五分 少年少女物語
◇同九時 (東)[illegible]

古調 [illegible]
鼓手 韓成俊
崔[illegible]

二十四日(日曜)

◇午後零時五〇分 피아노獨奏一 天使의꿈…루빈슈타인作曲 二、스케르쪼…도보르작크作曲 三、왈츠(人生은한때…슈트라우스作曲 四、[illegible] 오이거니오비그데에서…차이코우스키作曲 JB스투데니
◇同一時二〇分 唱劇調 一、가 短歌 江上에둥둥 나、唱劇調 興夫歌 李玉香
다、가、短歌 아서라世上事

나、唱劇調沈淸歌 金玉姬
鼓手 池龍九
◇同六時 兒童劇「새날」
참새學校
指揮 林[illegible]恩
◇同六時二五分 修養講話 國體明徵에對하야 總督府囑託 奧山仙三
◇同七時三〇分 (東) 人事 今井田淸德
—國境警備의밤—
◇同七時三五分 (城) 人事 京城으로부터全國中繼 朝鮮總督府警務局長三橋孝一郎
—咸鏡北道豆滿江岸會寧警察署

寺洞於口駐在所로부터全中—
◇同七時四〇分 講演
一、圖們江岸의守護 會寧步兵 第七十五聯隊長 陸軍步兵大佐 高良弼
二、國境警備의實況에對하야 會寧警察署長 市山軍太郞
人事 一、會寧公立尋常高等小學校 高等科二年 小山[illegible]夫
二、警察官夫人 折口[illegible]子
三、國境警備唄 會寧警察署警官有志
指揮 山口[illegible]
唄 [illegible]香
三味線 [illegible]
同 千代香
◇同八時五分 京城立唱
撥[illegible]아나온서— 小野田[illegible]之
一、[illegible]가 二、앞산타령 三、뒷산타령 四、개고리타령 五、도라지타령
[illegible] 韓仁澤 柳開東
◇同八時三〇分 音律 [illegible]山合相
仁川 文[illegible]俱樂部員
◇同九時 流行歌 一、눈물의밤 二、十年이어젯[illegible] 三、[illegible]풀외바다 四、사랑의 十字街 五、울기는 누가울어 六、울어도 울어도 七、故鄕아잘잇[illegible]

가곡 [illegible] 蔣玉[illegible]
◇同一〇時 [illegible]交換放送 朝鮮歌謠 一、西鮮歌謠 가、수심가 나、朴淵瀑布 李[illegible]鳳 金玉葉
二、京畿歌謠 가、遊山歌 나、제비가 李[illegible]紅 李飛鳳
三、南鮮歌謠 가、六字백이、나、흥타령 金[illegible]姬 金素玉
大笒伴奏 朴[illegible]基

第一放送

◇午前一〇時 (城)日曜講話
◇同一〇時四〇分 (城)講演
◇同一一時一〇分 (城)趣味講演
◇午後〇時五〇分 (東)實況리레
◇同一時二〇分 (東)邦樂[illegible]
午後
◇同六時 (東)童話劇
◇同六時二五分 產業[illegible]
◇同七時三〇分 國境警備[illegible]
◇同八時〇五分 (東)[illegible]
◇同八時二五分 (東)番曲
◇同八時四五分 라디오·코메디

第十四回 劇藝術研究會公演

時日 一月廿二日夜、廿三日晝夜
處所 市內府民舘大講堂에서
入場料 普通五十錢 學生四十錢

헤이워—드夫妻作 (張起悌 譯)
黑人劇『포—기』 四幕九場
演出 柳致眞 裝置 姜聖範 作曲 鄭淳哲 照明 李相南
出演 金一英 孟晩植 宋在魯 金[illegible]鎭 車日光 朴商翊 外諸人

後援 朝鮮日報社學藝部

※ 朝鮮日報讀者優待券
第十四回 劇研公演 (一月二十二日夜、二十三日晝(一時)、夜(七時))
大人 四十錢을 三十錢으로
學生 三十錢을 二十錢으로
一人一枚

本社主催 將棋名手對局譜 (九)

漢 李在鳳
對先手 楚 金復起

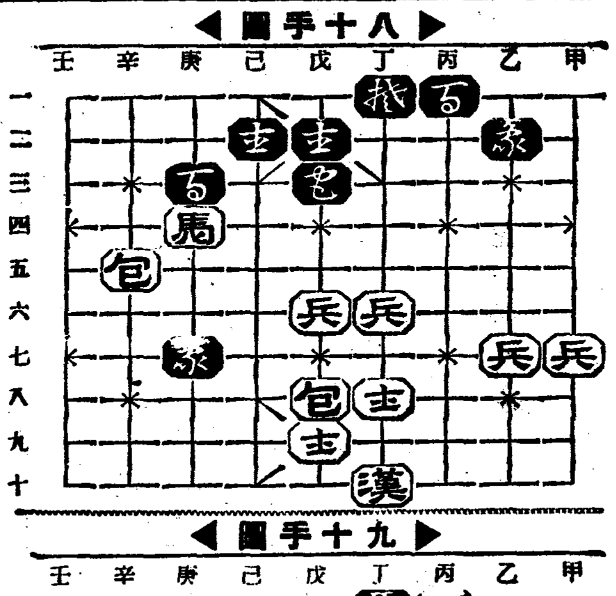
◀第十八手圖

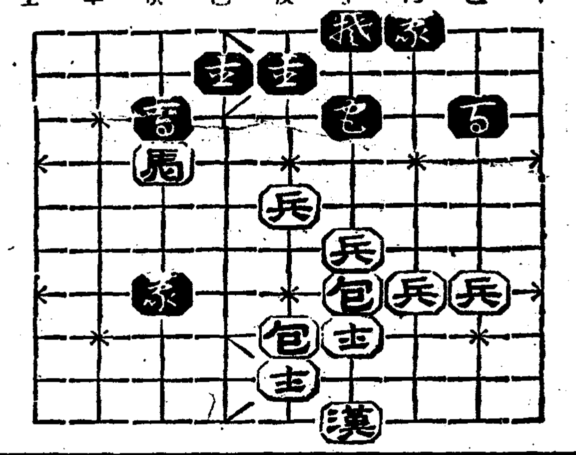
◀第十九手圖

戊[illegible]—辛[illegible]
辛[illegible]—[illegible]
乙[illegible]—戊[illegible]
戊兵—戊[illegible]
辛[illegible]—[illegible]

乙[illegible]兵—丙[illegible]
丙[illegible]—乙[illegible]
丁[illegible]—丙[illegible]
戊[illegible]—乙[illegible]
甲[illegible]兵
八十手圖 [illegible]
가辛四[illegible]正[illegible]

本社主催 圍碁對局譜 —9—

白 李浩能
先 [illegible]

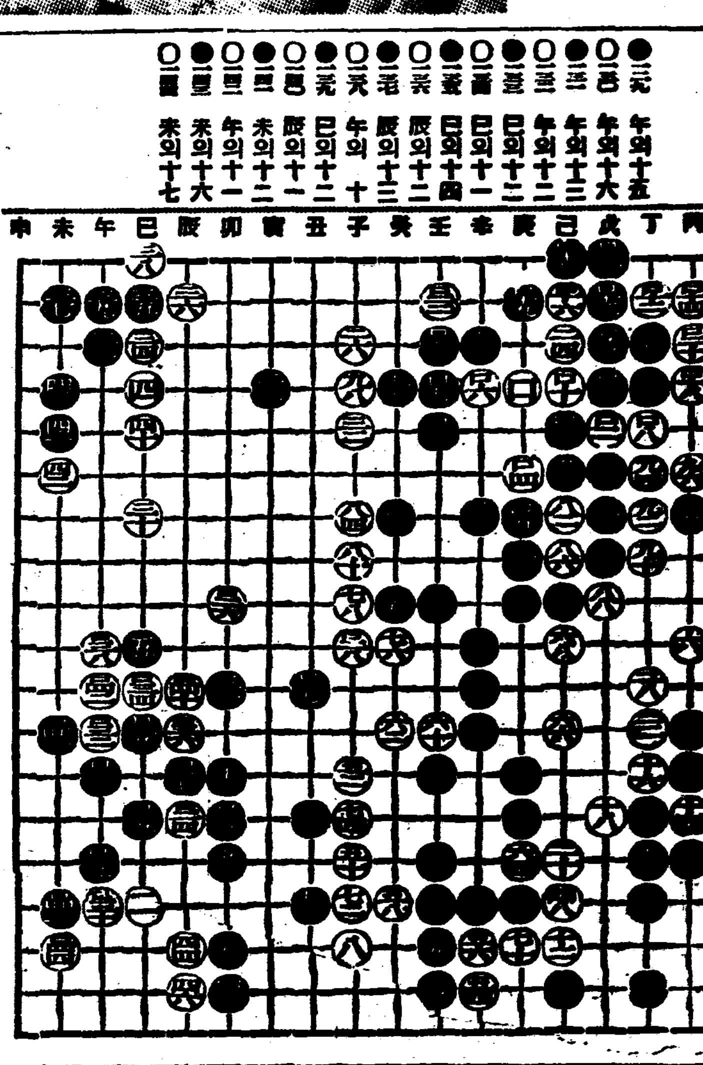

黑[illegible]五 午의十五
[illegible] 午의十六 … 未의十七

蔡楨文氏評日
黑이 大勢不利를 推測하고 白其[illegible]을[illegible]려고 午의十五十三에 列[illegible]였스나 白이 [illegible]하야 依하야 [illegible]이어지 自[illegible]에 不滿하니 [illegible]는 推此分[illegible]하노라

主婦之友二月號は空前の三大全集を一冊にして贈呈

令孃들에게도 安心하고推奬할수잇는
性知識の大寶典

▲姙娠大全集
▲安產大全集
▲育兒大全集

이三大全集을 特히 一冊으로만드러 全讀者에게 一[illegible]히 贈呈하는 [illegible] 空前의 大計劃[illegible]!! [illegible] 士二[illegible]百名[illegible] 大苦心 이 一冊만잇스면 對安心無[illegible] 乳[illegible]가[illegible]하게 [illegible]어[illegible] 나[illegible]도 『主婦之友』附錄에는 大[illegible]여 너[illegible]의 百科大全集

婦人科醫の診察室から赤裸々に公開した
夫婦生活の急所を語る秘密會

夫婦間性生活에不滿이잇는사람은大至急읽으시오和合의秘訣은이一點깁은夫婦中年夫婦도絶對必讀

茶の湯家元名人の大顏合せ座談會

裏千家家元、表千家家元、武者小路千家家元、久田流家元[illegible]流家元[illegible] 面의大[illegible]初心者도 알수잇는[illegible]秘訣公開

婦人の就職試驗の難關突破の秘訣

多數한[illegible]중에서 選拔을비롯하다그만 한秘方이必要하다 그 秘法은一切公開한空 前의特報記事

▲入學試驗に愛兒を合格させる一ヶ月指導法

入學試驗合格의秘訣은最後一個月의指導法하다 어머니들[illegible] [illegible]先生의新發表

▲戀愛に傷いた娘のために惱む母の告白

戀愛에失敗한딸로어머니는얼마나괴로워하며[illegible]엇는가!몸으로써[illegible]한[illegible]記

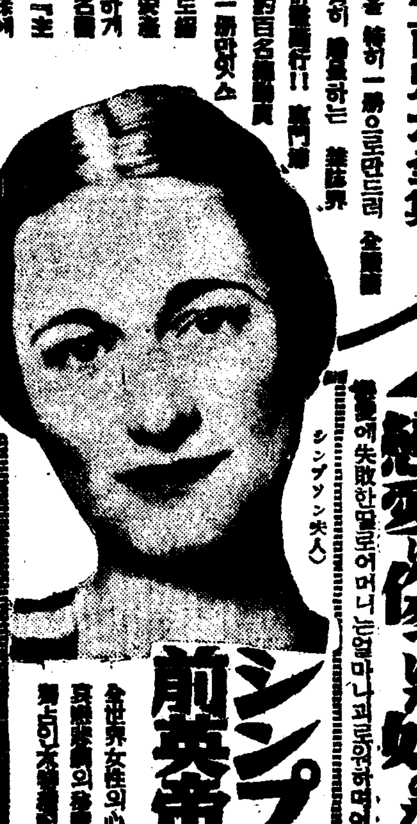
シンプソン夫人

シンプソン夫人と前英帝の大悲戀眞相

全世界女性의心[illegible] [illegible]英帝와 심프슨夫人의 [illegible]『主婦之友』[illegible]

(愛兒觀音緣起)亡き妻を觀音樣に祀る博士の純情

죽은妻를부처님께모시고[illegible]를[illegible]하지안는[illegible]博士의純情에는[illegible]

右から左にお金になる內職向き手藝品の作り方と賣り方

初心者라도손쉽게할수잇고左右로돈이모여지는內職手藝品十種을맨드는法과파는法이『主婦之友』로 [illegible]

難病を玉子の油で全治した方法

醫師도 못낫는肺病 心臟病 肋膜炎 腎炎 神經衰弱이 [illegible]로낫는다

▲肺病がキット治る冬の自然療法の秘訣

겨울은肺病의根治의好機 [illegible]에서 應用自在

▲重症の胃腸病が林檎だけで治った實驗

重症의胃腸病이 林檎으로낫는 奇蹟的療法

手術せずに美人になる新美容法

얄궂은코도알른코를고[illegible]가할수잇는 ▲양눈코를[illegible]하는法 ▲쌍꺼풀지는法 ▲明眸케하는法

▲淺草情調唄繪卷 (西條八十 宮本三郎)

歌와[illegible]淺草 [illegible]詩 [illegible]

▲わが妻を語る (賀川豐彥)

東洋의聖者賀川先生의婦人은 어떠한[illegible]인가

▲子供の餘りに心配な婦 (兒玉九十)

[illegible]孩들의[illegible]心配[illegible]

▲蔣介石と張學良 (下村海南)

支那大動亂渦中의二[illegible]인물[illegible]

▲日本一의處女手腕家歷訪
▲蓮沼門三先生慈堂訪問記
▲明納舍으로되는新案防寒物
▲長稀한 便利한 硏究比較
▲싼고기로 맛잇는 手軽料理
▲食通의 名物料理 맨드는法

悲劇小說 禍福 (菊池寬)
感激小說 胸にひびく話 (山本有三)
熱淚小說 子は誰のもの (竹田敏彥)
評判小說 男の償ひ (吉屋信子)
悲劇小說 人妻椿 (小島政二郎)
▲靑春日記 (獅子文六)
▲新婚二人三脚 (中野實)
▲菩薩の花 (子母澤寬)

(第二附錄) 新案動く繪本
活動繪本을[illegible]한 繪本[illegible]

(第三附錄) カレンダー式毎日の料理法
毎日의 お惣菜が一目見れば[illegible]

大特價 六十錢 (送料十錢)
東京神田 振替一八〇 主婦之友社

血汗으로 맨드러진 問題의 沙嶺耕地

解決된지 一年이 채 못되여서 又復紛糾를 惹起!

【奉天】봉천성심양현제오구사령(瀋陽縣第五區沙嶺)에 거주하는 동포농민사십여호 인구이백오십여명은 지난토기경기(起耕期)를 압두고 지주인 촌공소(村公所)로부터 작권을 박탈당하고 갈바를 모르고 방황하든바 동지유지청년 구귀현(具貴賢) 리북구(李北九) 량씨가 각요로당국에 적극교섭한결과 경지전면적이 백오십팔일경을 팔년간년조(年租)일경(一日耕)에 매년십원십전식에 결정을 하엿스나 섭섭한년조나마 갑지못한 그들을 위하야 전기구리량씨가 각방면에서 빗을 어더서 선대하야주어 생명선을 일코 난관에 봉착하얏든 이백오십여동포는 자못 수미를 펴게되엿다함은 보도한바어니와 그와가티 팔년간이란 짧지안흔 기간을 년조로나마 어든 동포농민은 자못 기쁨에 넘처서 작년한해동안은 잇는힘을다하야 농사를 지은결과 매년수지가 맛지안허서 곤궁기에 잇든 농민들은 작년말에 부채를 거의 청산하고 이와가티 삼년간만 계속한다면 전부가자작농(自作農)이 될가능성이 잇다고하야 봉천일반사회에서는 깃붐을 이기지못하든바 작년말에 뜻하지아니한 지주라는자가 돌연나타나서 소작권을 계약하자고하야 풍년의 노래가 끈치고 단꿈이 부서지게된 동포의 머리우에는 이것이야말로 청천벽력이 아닐수업섯다 그래 이 지주라는사람은 원적을전남목포(全南木浦)에두고 현재전남도회의원이라는 권리와재산을 겸비한 권녕례(權寧禮)라는 사람으로 작년봄 조선과(奉天總領事館警察課)의 알선으로 전기토지를 일만팔천원에 매수한것이라고한다

難關의 緣故解決도 一場의 夢想化!

이제문제의 토지에대한 연고를 아러보면 이토지는삼십년전부터 조선사람의손으로 개척된 것인데 전기구귀현씨도 십유여년을 이토지개척에 노력하는동안 입수구(入水口)배수로(排水路)기타 제방공사등에 들힌피노동과 덕으로만으로공을차러왓든바당시는 장작림(張作霖)정권시대임으로부터 토지에대하야조선사람으로서는직접임대차계약을성립할수업섯슴으로 중국인명사람을중간에세우고촌공소로 부터는중간계약을 체결케한후 다시조선사람과 계약을 체결하게 되여중국인에게 기분와 리익을주게되엿다고한다 그러하든것이 작년에와서는 촌공소로부터 작권을 박탈하려고함때에 당시 봉천총령사관부령사 송찬도(副領事宋燦道)씨와 당시 심양현공서참사관이든 북촌(北村)씨등의 알선으로 조선사람에게도 직접으로 임대차계약을 성립하는것이 당연하다」고하야 중간착취자는이로써 배제하게되엿다고한다

昨今態度矛盾에 當局處事非難

이와가티 연고가충분할뿐만아니라 압흐로도 칠년이란 기한이 잇슴에도불구하고 촌공소가 타인에게 매도하는것이 무법한일임은물론 또한 현공서와 령사관조선과에서는 작년봄에 팔개년이란 기한을 부처서 계약을 체결하도록 하얏든것을 일년이 채못되여서 일개자본가인 권에게 리권을 주도록 알선하는심사를 알수업는 일이라고 하야 비난의 소래가 놉다는데 현령서당국의 리유로는 전기 구씨와리씨가 중간에서 착취를하얏다고하나 착취한사실이 업슬뿐만아니라 만약착취한사실이 잇다고하면 경찰당국의 제재가잇을것인데 한등의일이 업슴으로 보아서 사실무근이라는것이 오히려사실이라고한다

地主의 無理한 行動에 雙方의 感情爆發

犧牲者가 벌서 十餘名

상기한 권리와 재산을 겸비한 권녕례(權寧禮)씨는 수차 소작계약을 체결하려고 동지주민에게 통지서를 발하야 봉천까지 래왕하는 려비를 지불하겟다고 함에도 불구하고 한사람도응하는사람이 업슴으로 할수업시지난정초에 부하배사람을 동지에 파견하야 강제에갓가운 행동으로 소작계약을 체결하려고 하다가 동지주민과 언쟁이이러나서 언거설래에 서로 감정적으로흥분되여 내중에는 서로주먹까지에 이르럿스나 쌍방이 별로이러타할만한 상처는 내이지안엇는데 권의부하는 봉천으로도라와서 경찰에 소고를 제기하얏다 경찰에서는 지난십사일동지주민중 허명계(許明桂)리원명(李元明) 외아홉사람을호출하야 주민사십여명이 경찰에 출두하야 탄원하얏스나 전기허리량씨외구명만인치하고 기타는전부돌려보냇다고한다그리고 령사관조선과에서는 주민대표 구귀현리봉구량씨를지난십륙일에 불러서쌍방을중재하는동시에원만한 해결을 지으려고하엿스나 쌍방이 완강함으로 용이히해결될것 지못하엿다는바 자본가인 권은 원료금으로 삼천원을 주겟다하고 주민대표는 원로는무슨원료냐? 우리는생명선을 일는것이니 삼천원아니라 삼만원을 준다고 하여도 그토지를떠나서는 살수가 업다고하며 일만팔천원에 매도키로한토지를 이만륙천원을주겟스니 우리에게 팔라고하얏다는데 토지를 팔천원이나 남겨주겟다는데도 권은 불응하얏다고 한다 그리하야 제일차교섭은 드되여 결렬되고 마럿다고한다

問題는 局限不許 全滿的同一事情? 同胞社會의 一大關心處

이 토지문제는 조선에서 생활의 근거를 일코만주에 흘러온 수백만조선농민동포의 일대 판결지가 아닐수업다 이와가티 황무한 만주벌을 농민동포의 손으로 개척하야노흐면 결국 한갓 자본가에게 팔고젼부의 리권이도라가고 이곳에서또다시 생활의 근거를 일케되는 이 문제가 봉천지령에만 국한된 문제가아니요전만적으로 전용될것이라하야 여하히 해결될것인가고 전만조선인사회의 일대관심처라고한다

兩團體主催로 烈女閣除幕式

【禮山】지난십칠일에 리리구락부와 필우구락부주최로 리리육정 류씨렬녀각전에서 고문홍씨부인렬녀류씨의 제막식을 성대히 거행햇다는데 전기렬녀류씨는 본래부터 지덕이구비하고섬

洛江砂防工事費 百七十萬圓決定

昨年에 比하야 十萬圓減額

【大邱】경북도내의 락동사방공사(洛東砂防工事)는 해마다 사천정보식 경비일백팔십륙만원을 드려 십개년동안 완성하기로예정이든바 이것이발서 실시한지 이개년이 경과하야 금년이 제삼년째라한다 소화십이년도에잇서서도 이계획에대하야 사천정보의 면적을 실시하게되엿는데 그경비에잇서 십만원이 감액되여 일백칠십만원으로서 신년도예산에 계상되엿다한다 이번에 십만원을 감액한리유는 초년도동사에잇서 예정면적사천정보보담 삼백정보가 더진행한관계로 총독부에서 삭감한것이라한다

水害恒久對策의 河川期成會組織

【蔚山】기보 재해지남지의 영구구제책을 수립해달라는 희망으로 지방유지 제씨를 군, 도, 총독부등요로당국에 수차 파견하고 국립운동중 이라함은 루보한바인데 지난십일에 오창녕군수(吳昌寧郡守)와가치 도와총독부를 면방한파견원들이 요지을도라와서 실구일오전열한시부터 남지공보교강당에서 관계유지오십여명회합아래 오군수의경과보고가잇슨다음 즉석에서 만반협의한결과 남지하천기성회창립위원회(南旨河川期成會創立委員會)를 조직하고 규약기초위원(規約起草委員)을선출햇다는데 다음과가타

創立委員 植月平一外廿三人

規約起草委員 權演洙 金正浩 植月平一 濃川鐵之助

土木景氣는 넘치는데 勞働者不足의 苦悶

"苦力"輸入도 不辭

最盛期엔 一日三萬名이 不足 咸北勞働界重大問題

【淸津】오천만원에 갓가운관영민영의토목사업이가지게되는 함경북도 토목계에는제일큰 두통거리로 로동력의 결핍을 들게된다 지금까지의 로동자로는 도저히 공사를 진행시킬만한수효에 달치못하야 가장 분망할때는 하로에 삼만명에 갓가운 입부의 부족을 고하게되리라 이에 당국에서는 총독부 사회과(社會課)에 로동자의 알선을부탁하엿스나 다가튼 로동경기가 나타난 남조선지방에도 자급자족의 처지에 잇슴으로 그도 여의하게 되지못하리라한다 따라서 부득이한경우에는 만주방면에서 「쿨ー리」(苦力)라도 데려오지안흘수업다는 견해를가지고잇다 만주인의 로동자를 데려온다는것은 부득이한일이라 할지라도 생활수준(生活水準)이 현저히 저렬한 「쿨ー리」의 대량수입은 조선로동계에 적지안흔 영향을 미치는것으로 그결과가자못우려되고잇다

開慶에 尺雪

【開川】지난일일오전부터 경흥지방에 백설이 나리기시작하얏는데 일반농가에서는 금년의초설인바 이 보리밧을덥허서 설경도조흔니와 농작에도 다소간안심하얏다한다

卅餘名賭博團을 一網打盡嚴調

【醴泉】레천군지보면주재소(醴泉郡知保面駐在所)관내에서는 농민삼십오명이 일단이되여 년내농한 갓지로 도박하나면서 거액의도박을하여 십이월말일까지 전후이십여회의 도박을하엿는데 지보주재소 목촌(木村)수석이하 정(鄭)엄(嚴)량순사의 활동으로 지난십칠일에 도박단삼십오명중 이십팔명만 검거하여 방금레천경찰서에서 엄중한취조중이라한다

衣類二百點配付

一千餘罹災民에게 救世軍黃海大隊熱誠

【大邱】구세군경상대대(救世軍慶尙大隊)에서는 지난십사일에서 주군수륜면수성동(星州郡修倫面水成洞)동민중 작년수해이재민일백구명에게 의복이백십륙점을배부하엿는데 이의류는 황해대대관내인 해주(海州) 진남포(鎭南浦) 연백군(延白郡)각소대의 가정부인단원들이 멀리경상도수해리재민들을위하야 보내온것으로 동리재민들은 감격의눈물을 흘리며 수해당시에도 약간의금전을 보내동정하엿든터로 일반의 충찬을밧고잇다고한다

面民, 意思도 不問 面所任意移轉

面民郡에 陳情

【白山】지난 십일정오에 부안군 행안면(扶安郡幸安面)면사무소에서는 돌연 전정이 위험하다고 면직원들은 일시합처하야 곳 그곳을 군에 급고하고 일반면민에게는 하등의 공고도 업시 사무소를 림시로 그면의 끗인 대초리(大草里)로 정하야 이전하고 거액의 예산으로 신축을 계획한다하므로 이러한 소식을 접한 일반면민들은 일시 흥분하야 유력자에사람을 진정위원으로 선출하여 진정서를 군수에게 제출하는한편 즉접교섭한결과 군에서는 면민의 의사를 존중하야 최저의 요구에 응하기로하야 면에서는 군의 방침을 세우겟스나 당국은 아직 요망한다는 것이므로 일반면민은 당국의 선의로 면민의 여론을 대망한다는바 면민의 혜결을 대망하고잇다 장의 독재적처사에 흥분된 면민의 감정에는 쉽사리 갈아안지 못할것으로 정당한 리해를 대표할 면사무소는 교통으로 보아 나니 면사무소는 교통으로 보아 중앙지에 위치를 두어야 할것이며 작년은 미중유의 동수재로 면민의 피폐는 극도에 달하야 구제를 다하는 면민에게 불필요한 신축을 강요하는 것은 부당하다고 다음해로 연기하야 면사무소를 당국에 경고하리라한다

氷質不完關係로 氷上大會全部延期

【平壤】관서체육회주최 제사회전조선빙상대회와 려광항빙구락부(麗光港氷倶樂部)주최의 제륙회전평양아이스하키대회는 본사평양지국후원으로 이십일과 삼십일에 개최할예정이엇스나 경기장인 대동강빙상의 「링」이 불완전하여 경기하기 곤란하다는 관계로 할수업시 무기연기하기로되엿다 아프로 치위가 계속되여 빙질(氷質)이조와지면 예정대로거행할지도 모르나 지금의상태로서는 전연희망이업다 따라서 동양대매지구주최 서조선중등학교빙상경기도 가튼운명에 봉착되게되엿다

社告

今般本社에서 左와如히 支局을設置하엿사오니 照亮하시압

朝鮮日報社 白

寶城支局 位置 寶城郡邑內 支局長 李進求

鎭海支局 位置 鎭海邑和洞 支局長 朱柄澤

今般本社에서 左와如히 支局을變更하엿사오니 照諒하시압

朝鮮日報社 白

晋州支局 位置 晋州邑內 右任支局長 李錫雨 右依願解任支局長 河溶植

水原 中朝鮮 氷上競技大會

▲日時 一月二十四日

▲場所 京東鐵道遠川驛前麗川貯水池링크

◇主催 朝鮮日報水原支局

◇後援 京東鐵道株式會社, 水原體育會(水鄕堂運動具部)

謹告

水原支局 移轉位置 水原邑本町三丁目 電話 二三二番

仁川支局 朱安分局長 金一善 右新任

牙山支局 記者 李肯寧 記者 林錫璟 右新任

長項支局 記者 金基煥 舒川分局長 劉正烈 右新任

南原支局 雲峰分局長 李斗用 右新任

晋州支局 丹溪分局長 辛太夏 右新任

巨濟島支局 河淸分局長 尹正根 右新任

鎭海支局 記者 朱柄田 慶興販賣者 金泰石 右新任

江陵支局 記者 崔圖來 右解任

淮陽支局 顧問 韓河元 右新任

原州支局 總務兼記者 金麗浩 記者 金榮云 文幕分局長 李鳳求 右新任

沈材分局 記者 李光亨 右解任

球場支局 新興洞分局長 南鎭奎 右新任

滿浦鎭支局 高山鎭分局長 金承경 右新任

咸興支局 龍水販賣所 主任 田寶旭 右新任

永興局 總務兼記者 劉永祐 右新任 總務兼記者 金德良 右依願解任

西湖局 集金員 金永旭 右解任 集金員 崔錫鵬 右新任

會寧支局 集金員 李? 右新任

寧古塔支局 記者 李? 右新任

長篇小說 그의 自敍傳 【32】

長白山人 作 熊超 畵

어린적 (三二)

나는 예배당에도 대개 보앗다. 그러나 그 모든 예식과 도하는말들이 나를 만족하게 못하엿다. 내가 성경을 보고 그려면 그리스도인은 어디서도 차저볼수 업는것 갓햇다. 그리스도인은 외모부터도 보통사람과는 다르게 질박하고 온후하고 겸손하고 그리고 무슨 거룩한 빛을 발하지 아니하면 아니될것같이 나는 생각하엿다. 그런데 어찌하야 우리 교장이나 교회목사나 다 기독교인의 이름잇는 인들이라고 하면서 저렇게 보통사람과 갓이 다름이업을가? 하면 일변으로는 화염의 비애를 느끼는동시에 일변으로는 반감이 생겻다. 내가 기도회시간 뜻에나 교회에서 돌아오는길에 야마사끼를 보고 이런 감상을 말하면 야마사끼는 내어깨를 치고 내손을 힘잇게쥐여서 나와 동감인 뜻을 표하엿다. 그래서 나는 다시 교회에 아니다니기로 하고 나혼자 그리스도인이 되어서 부패한 현대 기독교를 혁신하리라 라는 엄청난 야심을 품엇다. 이마음을 알아주는 이는 야마사끼엿스나 그래도 그는 이론으로 승인이엇요 자기가 몸소 실천하리라는 열정은 보이지 아니 하엿다. 그래서 야마사끼에게 대하야 그것이 불만이면서도 내맘을 알아 주는것 만으로도 야마사끼의 존재를 나는 힘잇는 도움으로 생각하엿다.

나와 같이 M학교에서 공부하던 조선학생들중에도 점잔은 예수교인이 이삼인이엇다. 그중에도 R이라고 하는이는 이름이 중학생이지, 나이가 삼십이 넘고 고향에서는 교회장로까지 지낫다는 아버지갈은 어른이엇다. 그래도 나는 그들에게 대해서는 내 신앙을 고백하고 싶지가 않엇다. 그것은 그들이 벌서 완고하게 일가견을 세우고서 제의향과 다른의견을 용납할 아량이 업다고 생각한때문이엇다.

나는 마태복음 칠장 이십절에 열매로써 그 나무를 안다는 말과 또 이십일절에 주여 주여 하는자마다 다 천국에 들어가는것이 아니라 하나님의 뜻을 행하는자만이 천국에 들어갈수 잇다 하신 예수의 말슴을 따라서 예수께서 하라신대로 꼭 행하고 말라신것은 목숨을 내여 매이고라도 아니하기로 결심을 하엿다. 내가 어떤지 아니한 적나무 수풀속에 내가 날상 혼자 기도하기를 질겨하며 자리에서엿다 나는 밤에 가치 잇는 사람들이 다 잠이 든뒤에 기다려서 삼각 문을 열고 나서서 내 기도하는 처소에 가는 버릇이 잇엇다 인가도 길도 업는 산골의 밤은 캄캄 업시 어두웟으나 나무가지 들으로 보이는 하늘 별과 별에서 오는 빛이 어둠속에서 아말로 고맙기도 하고 신비하기도 하엿다. 이러한 곳에서 나는 일생에 주의 뜻을따라 살아가기를 작정 하옵니다. 어떠한괴로움이 잇던지 비록 이 목이 죽더라도주의 뜻에서 벗어 나지 아니할것을 서약하옵니다. 이 연약한 어린 죄인에게 힘과 은혜를 부어 주옵소선 하고 빌때에는 두 뺨에 또거운 눈물이 흘럿다.

그리고 나서는 나는 그 나라와 의를위하야 나를 희생할 기회를 찻앗다. 나는 나와 가치잇는 식구들의 심부름을 하기를 힘썻다. 그들이 모르는동안에 구두를 닥고 책상을 치고 이러한 일도 하엿고 또오다께 바아상을위하야 우물의물도 길어주엇다. 한번은 학방에 잇는 학생 하나가 내 학비이십원을 훔친것을 빤ㅣ히 알고도 아모 말도 아니 하엿다. 이것은 내게는 심히 큰 타격이엇다. 그 이십원을 찾지못하면 오는한달동안을 살아갈길이 업는것이다. 그러나 나는 이때야말로 내 말음을 실행할 기회라고 생각 하엿다. 예수께서는 겉옷을 달라거든 속옷까지 주라하섯고 형제를 심판 하지말라하섯다. 이 가라침을 지키자면나는 이돈 이십원을 찻을길이업다고 생각하엿다.

그러나 어린 나는 이 괴로움을 이기여나기가 심히 어려웟다. 한 일주일동안이나 괴로워 한끗에, 나는 내돈을 훔친 P라는 학생을 보고 작난으로 내돈훔처간것은 그만하고도로 달라고 부드럽게 말을 하엿다가 단단히 핀잔을 당하고 그 이튼날이 월사금 내일 기일이므로 이층에 잇는 K라는 사람에게 월사금 꾸어달라는말을 하엿다.

廿二日부터 廿六日까지

決算 割引大處分

年一回에總勘定……前無後無에大割引

◇オーバー・背廣・トンビ 二割引大奉仕

超特價 오ー바ー十五圓…背廣十四圓均一提供

◇兒童服 兒童오ー바ー 二・三・五割引

◇婦人오ー바ー……三割引

◇婦人服……五割引

◇ワイシャツ……二割引

◇中折帽子……二割引

◇婦人子供服地……半切物大處分

レコード 組合せ 大廉賣

京城本町 三中井

恩給 最大限期分 立替 取扱의迅速과信用은當會의特色 乞照會詳細回答 京城府授恩町一六〇 鄭商會

治風治痰의편작인 醴泉痰藥 京城府內需町六 日新堂支店 振替京城二一二二

信用잇는最高會社의氣잇는大事業에進路 조흔家庭工業 第一回 第二回 資本金拾萬圓 株式會社

자투리대투매 종노네거리 도효순상점 전화1501번

生徒募集 公立大邱醫學專門學校 募集人員 約七十名 資格 中學校卒業 試驗科目 試驗期日 自三月二十二日至三月二十四日

淋疾 蔘茸五淋錠 朝鮮總代理店

正宗의名産地・馬山

馬山・村崎酒造場 ツヤミドリ

樺太廳官營 海狗腎 新品到着

明治四十四年 日、英、米、露四個國의條約에基한全世界에唯一한元素! 堂堂한實證的眞品! 百發百中은이를두고하는말

總賣元 朝鮮釜山府草梁町 合資會社 大洋貿易社 電話長一一八二番 振替釜山七九二二番

老少를勿論하시고 腎虛하시는분은이어! 貴下를爲하야 精力再充의 新靑春을 가진 偉大한 ... 하얏슴니다

スキーポマード 艶出し

光武劇場 上往十里町

▲天勝一行專屬舞踊家 藥師トキ子特別出演

1 前樂……리즘뽀이出演 2 獨唱……丁順嬢 3 獨唱……姜禍根嬢 4 獨唱……金貞順嬢 5 舞踊……林미사嬢 6 舞踊……藥師トキ子嬢 7 間奏樂……리즘뽀이出演 8 獨唱……鄭東秀君 9 獨唱……金마리아嬢 10 舞踊……トキ子嬢 11 舞踊……林順姬嬢 12 間奏樂……리즘뽀이 13 스켓취……林一生 申仙吉 番外餘興……

◆幕間◆ ▲一流樂士리즘뽀이出演 ▲林仙圭作 時代劇 浪郡 全一幕 社會劇 어머니된罪 全一幕 悲劇 全二幕 藝題每日交換

大人…階上・階下・二十錢均一 小人…階上階下十五錢均一

一月二十一日부터三日間延期興行 劇團文秀星公演 連日滿員謝禮! 料金引下提供!

桃花劇場 麻浦桃花町 電龍三三番

◇一月二十日부터三日間! 料金階上三十錢均一 階下二十錢均一 土曜日曜祭日은晝夜二回上映 낫一時 밤七時始映

◇三大明作選定特別大會! ◇漢陽映畵社明作特作超豪華版 阿時錄音朝鮮語全發聲版

아리랑第三篇 羅雲奎監督 羅雲奎 申一仙主演

◇特別公開 胡椒娘(라미라칸) 監督 잔도・라미유氏 主演 레이누・도・지티이嬢

◇京城撮影所特作品 史劇 방아타령 監督 金相俊氏 主演 李慶善氏

次週 結婚十分前 寒椿

經濟論壇

缺陷暴露한肥統法 그全面內容은어떠한가

◇……朴用來

그러면 現今 日本內地에서 實施되고잇는 重要肥料業統制法을吟味하야보기로 하자

이法의 骨子인 第六十七議會에 提出되엇든 肥料業統制法案에 잇서서는 肥料製造業者의 利益와 아울러 消費者인 農民의立場도 考慮되는바적지아니하엿다. 그리든것이 이法에잇서서는 農民側으로본다면實로 寒心하기짝이 업게되엇다. 肥料統制에잇서서 消費者는勿論 製造業者로 보드래도 가장 重大한關心事인 肥料價格統制에잇서서 그價格을 政府에서 公定치안코 製造業者의 組合인 組合의 自主的統制에 맛기어 組合에서 價格을 決定하게하고 그實施前에 이를 政府에 屆出하야 承認을엇게 하얏다. 그러므로 屆出前에는勿論 그價格대로 販賣할수업스나 承認만어드면 곳 그대로 販賣할수잇고 承認이업더라도 一個月만지나면 그대로 販賣할수잇게되엇다. 政府가 公平한 立場에서 肥料價格을 公定한다하더라도 잘못하면 消費者에게 不利하게되기 쉬운데 製造業者의 任意에 맛김에잇서서야 더말할것도 업을것이다 政府에서는이에 對하야 겨우 公益上 必要가 잇다고 認하는때에限하야 그價格決定의 修正變更 保留하고잇을뿐인데 이修正도 얼마나한 威力을 나타낼지 疑問이다. 肥料製造業組合이 價格決定을 하지안는 境遇에政府가 公益上 必要가잇다고 認하는때는 그決定을 命할수잇게되엇스나 萬若 組合이 이命令에 服從치안는때는 三千圓以下의 罰金에 處하는以外에는 다른 方途가업다. 그러므로 價格決定을命하야 政府의 干涉을 바듬이 귀치안코 도로혀 打算上 不利할때에는 罰金三千圓쯤은 問題로되지안흘것으로 아무리 政府의 命令이라할지라도利에 어두운 製造業者는 이에 服從키 萬無할것이다. 이러한缺陷으로서 우리의眼前에나타낫다. 그는 最近 硫安市勢와 暴騰을 圍繞한 政府와 硫安製造業者의 衝突로서 新年度의 硫安賣出價格을 一叺三圓五十錢(實際賣價五分割引 三圓三十二錢五厘)으로 決定하고 商工省에 承認申請을하얏든바 商工當局은 當時市價가 一叺三圓二十錢가량이엇슴에 比하야 組合의 申請價格이 割高라는 理由로 却下하얏다. 이에 組合은 販賣價格協定을 全然 放棄하고 組合멤버-는 即 各製造業者가 自由販賣하게되엇든바 때맛춤 今年에入하야 硫安市價가 俄然奔騰步調로 轉하게되어 前記 申請價格을 훨신 上廻한다는 皮肉的 現象을 現出하게되엇다 그런데 組合멤버-가 販賣價格을 協定치안는以上 政府로서는 何等硫安의 昻騰을 抑制할權限이업서 부질업시 傍觀의態度를 取치안흘수업게되엇다는 것이다. 이事實은 이미 本紙를報導된바이어니와 萬一 原案에잇서서 肥料製造業組合이 政府의命令에도 不拘하고 價格決定을하지안는때는 政府가이에代身할 決定을할수잇다는 條項을削除하지만안엇드면 이러한 醜態는 演出치안흘것이다. 이제歎息한들 무엇하리오 때는 이미 늣것다할것이다.

그러면 달리 이러한 肥料價昻騰을 抑制할 方途는업슬가 政府가 公益上 必要하다고 認하는때는 肥料의輸出 또는輸入을 制限할수잇다는 條項이 잇서 輸入을 制限하야 肥料價의 昻騰을 制限할수잇는 反面에 輸出을制限하야 消極的으로나마 肥料價昻騰의 緩和를圖할수도 잇게되엇스나 이規定의 實際效能을 본다할지라도 그效果는 微微할것이다 더군다나 肥料製造業組合의肥料製造總數量과 各組合員에對한 그配當의 決定等 肥料價에直接 關係으로關係가 기픈事項에對한 統制規定이 肥料價格統制規定과 아울러 同一한條項에 가러 削除되어잇스므로 그統制에잇서서도 肥料價格統制에서 본바와 맛찬가지로政府의 干涉이 實로 微弱하야 肥料生產의 伸縮을 製造業者가 거이 自由自在로할수잇슨즉 肥料輸出을 制限하야 그供給의 潤滑을 圖하므로써 肥料價의 昻騰을 緩和하려함과 如한은 問題도되지안흘것이다.

原案에는 政府가 公益上 必要가잇다고 認하는때는 肥料製造業組合에對하야 肥料의 輸入을 命할수잇다는 規定이잇섯는데 이러한 規定이라도現行法에잇다면 供給이 不圓滑하야 肥料價의 昻騰을보는때에는 外國의肥料를 輸入식히어 積極的으로 供給의 圓滑을 圖하야 肥料價의 昻騰을 阻止할수도잇슬것이다. 그러나 이러한 規定도 現行法에잇서서는 削除되고마럿다.

尨大豫算前途果然如何

議會突然停會로 各市場大脅威!

生絲、綿糸、株式一齊暴落演出

解散決定듯고는平穩

議會停會에依한 政局不安은二十二日의 株式市場에 突然大衝動을與하야 東京大阪市場의 花形株를 中心으로한 一齊暴落에 朝取市場은 今朝에 賣方의 恐怖人氣로 殺物이 殺到하야 慘憺한場面을 呈하고 諸株慘酷이 잇섯다 이제前場低價를 昨日最高價와比較하면 東新十圓五十錢 暴落 鐘新八圓低等이오 商品市場도 橫濱生絲三十四圓暴落 大阪綿絲十三圓十錢의 暴落이엇스며 期米도 日本內地米實收二回發表分까지가 意外增收이엇스므로 五十二錢低이等 各清算市場은 二日間停會로 如何한推移를示케될지 注目로 憂鬱한氣分에사여이섯다。

▲株式(朝取短期)

	昨日前場高價	今日前場低價	比較
新	一三五〇	一三三五	一六〇低
鐘新	二四〇〇〇	二三三〇〇	八〇〇低
大新	九七〇	八九〇	七八〇低
東新	一六〇五〇	一五〇〇〇	一〇五〇低
日產	八四五〇	八一〇〇	三三〇低

▲商品(大阪清算先限)

	昨日中高價	今日前場大引	比較
綿絲	二六一五〇	二四八四〇	一三一〇低
棉花	七九四〇	七六九〇	二五〇低
人絹	八四九〇	八三一〇	一八〇低
期米	三一八〇	三一三〇	五〇低
仁川期米	三〇〇二	二九五〇	五二低
橫濱生絲	九一八〇〇	八八四〇〇	三四〇〇低

×

議會는 畢竟解散을 奏請키로決定되엇는데 株式後場은 前場에 議會停會로 政局不安의 投出이 나오든이라 오히려平穩하얏다

東拓對興銀 金利差是正

滿洲興業銀行의 過般의 新規貸出金利의公表는자못 英斷的으로나와 最低金利의 發表를 하얏기때문에 對東拓關係에잇서서 興銀의貸出七分東拓八分三厘와의 差를生하고잇는데 이問題에關하야 當田……東拓과의 問題는 아직首腦部間의 諒解가 업스니 五、六年後와 格別한 協議를한것은아니나 協調하야 長期貸付에對하야 雙方이 接近하야갈생각이다 라고말하고잇서 東京에서 滿洲興銀과 東拓兩社間에 協定이 될 狀態이다

朝取代行會社案 取引所서研究中

朝鮮取引所證券部取引員 組合의 提唱에依한 朝取代引代行會社案은 組合側으로부터再三取引所當局의 態度에 對하야督促하엿는데 取引所는 目下秋山常務理事가 모든資料를 基礎로 研究中으로 新閣目下不在中인 荒井理事長、小杉理事長代理의 歸京을待하야態度를決定하리라고한다

京城商工會議所 改築論도擡頭!

京城商工會議所增築問題는 議員間에區區한 意見이잇서 一部는此際根本的改築提議가잇고 또一部에서는 現在의建物은 十年後에는 改築을要함으로此際改築、增築을 一齊히中止하고 그때까지 참자는主張이잇는데 改築한다면 相當히 巨額의支出을要하고 財源捻出에困難함으로 結局三萬五千圓程度의經費를支出하야 增築키로 來廿六日議員總會에서 決定할모양이라한다 增築할것은日滿實業協會朝鮮支部와 朝鮮商工會議所와 朝鮮貿易協會를 收容하고 朝鮮貿易協會의 자리에 圖書室、圖書室자리에 業務課를 移轉할 計畫이라한다

米移出累計 六十八萬四千石減少

粟輸入도九萬七千石減

朝鮮米의移出은 依然히 不振狀態에잇다 昨年十一月以降 一月中旬까지의 米移出累計를보면 前年의 三百十六萬五千八百餘石에對하야 本年은 二百四十八萬一千七百餘石으로 六十八萬四千餘石이나 移出減을 보이고잇다 또粟의輸入도 減하고잇는데 前年의二十二萬七千八百餘石에 對하여今年은 十二萬石으로九萬七千餘石의輸入減을 보앗다

一月中旬米及粟輸移出入高

(가) 米輸移出高(玄米換算單位石)

	輸出 本年	輸出 前年	移出 本年	移出 前年	合計 本年	合計 前年
中旬	一、二三六	一、〇三五	二六七、一八六	二六一、二六三	二六九、三二四	二六四、一九七
十一月以降累計	一八、八九一	三三、五九一	二、四六二、七二〇	三、一三五、八五四	二、四八一、六一一	三、一六七、四四五

(나) 米輸移入高(單位石)

	輸入 本年	輸入 前年	移入 本年	移入 前年	合計 本年	合計 前年
中旬	一五	六	一、六六二	一、三八六	一、六七七	一、三九二
十一月以降累計	九九	一四	一五、三二三	一五、一二四	一五、四二三	一五、一三八

(다) 粟輸移入高(單位石)

	輸入 本年	輸入 前年	移入 本年	移入 前年	合計 本年	合計 前年
中旬	一九、四三三	四四、七三七	[illegible]	[illegible]	一九、四三三	四四、七三七
十一月以降累計	一二〇、五〇三	二二七、八四四	[illegible]	[illegible]	一二〇、五〇三	二二七、八四四

肥料界의近情

硫安輸入 絕對必要

◇…屋崎技師談

肥料配合土性調查에 關한打合을 爲하야 渡東中이든尾崎總督府農務課技師는 二十一日午後一時十五分 京城驛着歸任하얏는데 明年度의 肥料需給推算其他에 對하야 如左히말한다

이번은 主로 需給推算에對하야 協議를하얏는데 官廳側의 見解와當業者의見解에相違가잇다 官廳側에서는 日本內地、臺灣、朝鮮을 通하야 十五萬噸不足으로 보고잇는데當業者는 全然反對의 意見을갓고 잇다 맛치래 需給이 一致하야서는 諸物價가 昻騰하는 때이므로 價格昻騰할것은 너무 明瞭한이다 적어도一割가량의 餘裕가잇지안흐면困難하다고 생각한다 現在 朝鮮의 硫安은 三圓八十錢쯤를 보이고잇다 이러한 狀態로 輸入은 必要한이다 需給이一致되어서는 時期的으로 局部的으로 不足을招來하게되는 十八日의 委員會에서는 昭和十三年까지二年間 硫安의 輸入을 許可制에依하기로 決定하얏다

그리고 日本으로부터 外國에輸出하는은 極力阻止하고 輸入을 奬勵하기로 되엇다 二三業者의 反對도잇섯스나結局 그러케 決定한러이다 現在로 一年지나보지안흐면모……

硫安高牽制策 公定價를企待

新春에 漸次 騰貴하고잇든 硫安은 最近에와서 一般物價高의 大勢를따라서 一層騰勢를 보이고잇서 昨今에 三圓七、八十錢에 達하고 오히려 先高의氣配이 보이고잇다 農林當局으로서도 萬一 이대로放任하는境遇에는 더昻騰할情勢에잇슴을憂慮하고잇다 硫安高의牽制으로는 重要肥料統制令에依한 公定價에企待할바가업서 어라고 말할수업다 朝鮮으로서는 現在의米價로보아農民이 實際로 살수잇는 價格은 어느程度인지 이에對하야 愼重히 考慮하지안흐면안될것이다 肥料統制法은 日本內地에서 去十一月五日부터 施行되는바 朝鮮도 山澤事務官과 商工課長이 折衝하고잇스므로 不遠에 施行될것이다

石灰使用奬勵

朝鮮의 肥料의 使用狀態는 從來三要素인 窒素、燐酸、加里에 限하고 有機物의分解와 酸性의中和에 必要不可缺한石灰使用이 極少하야 硫安과相反하야 一個年三十萬噸이使用되어야 石灰는僅히 三千噸程度임으로 總督府農林局에서는 石灰의 使用을 奬勵할 見地로 運賃割引을 實施하고잇는데 아즉 顯著한成績을 擧치못한現狀임으로 農林局技術의 奬勵를 行키로되어 土性調查에依한 施肥方針을 作成하고 十二年度부터全面的石灰使用奬勵에 進키로되엇다 朝鮮의土壤은 內外地의土壤에比較하야 顯著히石灰分이적다 即 含有量은

日本內地	[illegible]
英國	〇、六二九
佛國	三、八三二
獨乙	一、三五一
米國	〇、五〇五
朝鮮	〇、二三〇六

으로되어 含有酸性分은 日本內地八〇% 朝鮮七八% 中國一二% 滿洲七七%이다
一、有機質肥料(堆肥)의分解 二、酸性中和에 必要한 石灰分은 肥料의 四要素로서不可缺한것이다

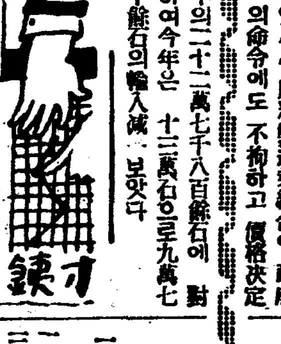

○議會停止로 株式商品 暴落
○議會가解散되면 大豫算의財政이불리期待는 줄어들고
○內閣이바꾸이면 政局不安으로한참 憂鬱할판
○年末年初에 너무뛰더니 이런일이 낫고나
○人絹織、고무靴、洋襪도輸出檢查實施
○大企業者에겐 有利하엿스나 設備不完全한 中小業者側엔打擊難免
○그러나이것도 할수업는일이겟지……

經濟界消息

○運輸問題講演會=朝鮮運輸同盟會에서는 前代議士全國運送同盟會會頭仙波久良氏를 請하야 二十四日午後三時부터 府民館에서 「運輸經濟와 小運送法案의重要性에對하야」라는演題로 講演會를開하리라고
○京城商議豫算總會=京城商工會議所에서는 二十六日 午前十一時부터 議員懇談會、同日午……

東拓의無水酒精會社

資本金五百萬圓 專賣局에서買上專賣

【東京電話同盟】朝鮮總督府에서는日本內地의 燃料國策에 對應하야 朝鮮에 無水알콜製造會社設立을計畫中이든바 二十日棟居專賣局長、萩原拓務省殖産局長及東拓首腦者가協議한結果 東拓으로하야곰 資本金 五百萬圓의 無水알콜會社를 設立케하야 朝鮮專賣局에서 買上專賣케하기로意見이一致되엇다 右에要할經費는 二月下旬追加豫算으로서 議會에 提出키로되엇다

今日의市勢(廿二日)

一、昭和十二年度 豫算編成에關한件
二、定款變更
三、會計事務取扱規程中改正件

後二時부터 議員總會를 開하고 左와가리昭和十二年度 出入豫算에關하야協議하리라고

株式 大崩落後 一息

前場暴落

鐘新高에따라昨前場에一段의高價를보인後、後場再軟化商勢로 轉하엿든것이 昨夕 再開議會의 空氣險惡化하야二日間의 停會를 命하게되엇스므로 政局不安으로 東新의三圓三十錢低를 筆頭로 諸株一齊低落付되엇는데 暫時買方의 防戰으로 少戾의 勢를 보이는듯하엿스나 恐怖人氣의漸加와賣方의 進擊에 따라 東新百五十二圓丁、大新九十圓七十錢、鐘新二百二十二圓丁의 低價에로 慘落을 告하고 低迷裡에 止場하다

後場揉合

後場에다시 軟化하야 東新百五十一圓를 보엿스나 議會解散奏請決定의 報를接하고 解散必至豫想下에 揉合이나 少堅商勢이엇다

政局推移注目

再開議會는 再開前부터 政府가 庶政一新의使命을 遂行하기爲해서는 政黨과의對立 議會解散도 不得已하다는 强硬態度를 가지고 臨한데對하야 政黨側도 政府의施政方針에 重大疑惑과不滿을가지고 그再檢討를 絕叫하는 强硬한態度를 表明케되어 空氣는이미 險惡하엿는데 再開劈頭에 展開된問題은 마츰내 急迫을告하게되어 不得已停會를命하게되엇다 停會와同時에 政局은 드디어 重大化하야 前途의 豫測이 至難케되엇스므로 市場의 人氣는 惡化하야 諸株暴落場面을 演出케되엇는데 大問題가 政府의 妥協工作失敗後에는 밧드시 解散이냐? 總辭職이냐? 하는 不安空氣는 容易히 解消되지안흘것이다 總辭職이된다면 또 政局이 드디어 重大化하려니와 解散으로 終了한다면 十億의 彪大豫算은 不成立될뿐아니라 드디어 政黨對政府의 關係는 圓滑을 缺하게될것이다. 諸般事情은 解散을 不許하므로 길은 總辭職밧게 업는바 政府가 二日間에 如何한 工作으로 難局을 打開할는지 興味가리어니와 政局의 重大化와함께 財界도 重大局面에 逢着한 것만은 事實이다

雜株一齊鈍狀

議會停會 時局의重大化 短期市場의波瀾과함께 雜株는 一齊鈍狀을 呈하게되엇는데 皮肉이라할가 電力株는 도로혀好感하야 强氣배를 보엿스며 其他特殊材料가잇는 株에만 買氣가잇섯다 宇治川電이四十錢高인 四六、〇 同新이四十錢高인 二一、七이오 大同電力이 一圓二十錢高인四五、五 同新四十錢高인 二八、〇等으로 堅調이며 大阪商船은 依然買進되어 一圓十錢高로 六八、〇 日石新은 一圓二十錢高인 二五、八이오 五、〇이엇다 紡織人絹等諸株는 一齊鈍狀이며 日本뎨질은 一圓低인 一九、八 第二뎨질八十錢低인 一九、〇이엇다

實物前場取引

▲大同產業 [illegible] ▲東洋拓殖 [illegible] ▲浦賀第二新 [illegible] ▲日本鋼管二新 [illegible] ▲第二뎨질 [illegible] ▲에다파이新 [illegible] ▲朝鮮開拓 [illegible] ▲富士木材 [illegible] ▲審製作 [illegible]

今日財界(廿二日)

◆米

	今日止	比較
仁川期米 先限	[illegible]	[illegible]
大阪期米 先限	[illegible]	[illegible]
三等米 一石	[illegible]	[illegible]
京城白米百키로	[illegible]	不變
正租(仁川)一等	[illegible]	[illegible]
一斤 綿三等	[illegible]	[illegible]
고무下ΑQ	[illegible]	[illegible]

◆株(單位錢)

	今日止	比較
東新	[illegible]	[illegible]
日產	[illegible]	[illegible]
大阪綿絲	[illegible]	[illegible]
大阪棉花	[illegible]	[illegible]
大阪人絹	[illegible]	[illegible]
大阪砂糖	[illegible]	[illegible]

國債 觀望이나 堅調

▲東京【東京電話同盟】政界의 動搖로 稅制案에 對한 疑慮는 一般으로 環境의 觀望氣分이되어 市勢는 大體堅調로 四分利債는 [illegible] 五錢高이오 佛貨는 [illegible]

(取引高 二四〇萬)

▲大阪 ▲甲五分利一〇〇、[illegible] ▲四分利一〇〇、九〇 ▲佛貨一〇一、六〇 ▲滿洲公債 一〇〇、一〇

期米 暴落後에 反戾

前場續落

昨後場阪地三十一圓五十五錢止와 共히二十九圓五十錢에寄止한 當市場은今朝에入하야 阪地初付三十一圓二十四錢인 三十一丁暴落을擧하고 二十九圓三十錢인 二十錢低로 據付한後阪地二節二十二錢으로三十四錢까지 反騰하엿다가 結局三十錢에 止場함을 伴하야 東京의速節大買物의 續出과共히 五十七錢까지 反騰하엿다가 五十錢에 揚을止하엿다

後場反戾

後場은 二十九圓四十四錢인 六丁低로 始發한後 三四節六十錢에反騰하고 五節五十三錢이엇다

㈱……議會는 드디어 重大局面을 展開하야 株界에도 悽慘한場面을 演出▲軍需工業계의必至、物價昻騰의 趨勢로 보아서는 低落되는곳을 買하고 시프는것이人情이나▲政局의 今後가 如何할지 前途豫測이 全然困難하니 無謀한짓도 할수업는일▲이것을 쓰는때에 議會解散의報가入電!▲이로써 總辭職은 爲先업슬것으로 推定되엇스나 豫算의 前途는多少 問題되더라도 財政政策은 不變일것이니 이點을注意……

㊊……今朝는 議會의 二日間 停會又는 日本內地米第二次實收發表의 增加와軟材가並發▲그래서 株式의 低落도 勿論이어니와 米界도 各地를 通하야 二、三十丁程度의 暴落을告하엿다 에서約百二十丁의 低落을示하엿스므로 利喰買物도 續出하는 光景▲高價此邊에서는 「鼻하는」 模樣이나 아프로 保合時代가 到來? ▲그런데 今日로써 發表하기로된 朝鮮米實收는 또한如何한 數字를示할모양? 又復一波瀾을惹起치안흘런지

二次實收發表 十七萬石增收

日本內地米 第二次實收發表는 秋田縣外十三地方의分 二千百九十六萬三千五百四十七石으로 第一回豫想에比하면 十七萬二千九百石의增加로 一次發表의累計는 四千二百九萬二千二百十五石이며 增收의累計는 一千九百五十五石으로서 今夕에發表될 第三次分을合하면 總百萬石의增收를見하게될모양이며 더게다가 走馬加擧으로 議會의二日間 停會로株式의暴落까지 加味하야 阪地二十一丁의反落을示하고 當地는二十丁의反落을 告하자 그러나 第三次의發表는 아즉되지안엇스나 總百萬石의增收라고 하고 亦未知이라고云云

議會今後注目

豫算採決問題

三十億圓에 達하는 彪大한豫算이 通過될것이라하야 株式及一般商品이 飛躍的形勢로 漸騰하야 따라 米界도 그自體如何를 不拘하고 昻騰하엿스므로 株式의 反落을따라 떠러질것은 事實이다 今朝의 米價는 日本內地米의 第二次實收發表의 增收影響이 甚大하야 五十錢의 慘落을演하얏다 그러나 期米暴落도 豫想하고잇섯든것만큼 그期待가어긴 二次의增收發表로 期米暴落은 當然하엿다 株式低落의 主因은 再開議會의 二日間停會에 잇다 即 株式低落의 原因은 政府의 軍閥主義에 偏傾되는 觀이 잇다

朝取期米取組內容(單位百石)

	當限	中限	先限
◆賣方	[illegible]	[illegible]	[illegible]
◆買方	[illegible]	[illegible]	[illegible]

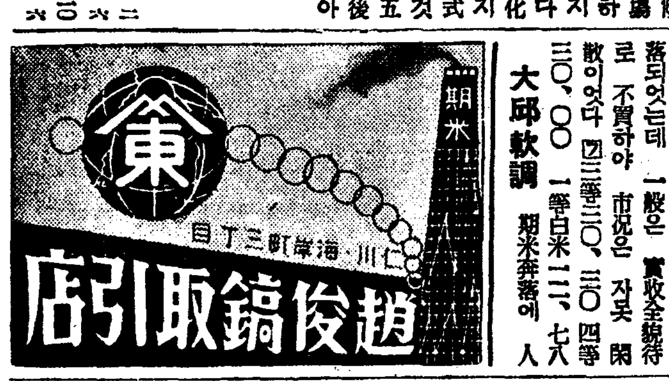

正米 人氣惡化 慘落

京城崩落

期米大下放으로 人氣去益惡化하야 各地低도乘하야 一擧에 五十錢低落이엇다㊀三等二九、四〇 四等二九、一〇 一等白米三二、〇〇

仁川慘落

一般은若干의減收豫想하고잇섯든것만큼 一次二次의增收發表로 그期待가어긴 影響이 甚大하야 期米暴落도乘하야 五十錢의 慘落을演하얏다㊀三等 二九、四〇 四等 二九、一〇 一等白米 三二、二五

釜山瓦落

第二次發表實收 數字의 又復增加와 報道도 나고 人氣 去益惡化하야 氣配二十錢低落되엇는데 一般은 實收全貌待로 不買하야 市況은 자못 閑散이엇다 三等二九、三〇、四等二九、[illegible]

大邱軟調

期米奔落에 人氣惡化하야 [illegible]

木浦暴落

實行不振이데에 實收增加期米慘落의 影響하야 一擧에 六十錢의 暴落을告하엿다 ㊀三等 二九、六〇 四等 二九、[illegible] 一等白米 [illegible]

群山奔

新穀實物은依然 적으나 期米의 慘下로 產地는比較的低落하야 四十錢奔落을 보엿다 ㊀三等 二九、六〇 四等 二九、[illegible] 一等白米 [illegible]

堂島前場情報

【大阪電話】 堂島의 實出期과株式側의 石井도 賣方을 取하야 注目되고잇는데 田中眞이 買進出하고 또 東京 山種도 相當히 賣玉을 부치고잇서서 各有力仕手의 登場으로 오래 仕手가 缺乏되엇든 市場도 面目一新의狀態이며 이에 地場인 汐政、三木、潮先、岡米、岩坂、藤田의 活躍도 豫想되어 此際仕手戰의 激化가 期待된다 寄付一千石 二節以降 四、五百石을 田中眞、藤田이 賣하야 藤田의 速節賣가 注目되엇다 小川清은 二節以降 速節買하다

▲賣方=播州側 地場利喰 神戶側
▲買方=高瀨側 場違側 地場強氣

株式

◆朝取短期◆

	寄付	大引	高値	低値
朝取前	[illegible]	[illegible]	[illegible]	[illegible]
朝取後	[illegible]	[illegible]	[illegible]	[illegible]
朝新前	[illegible]	[illegible]	[illegible]	[illegible]
朝新後	[illegible]	[illegible]	[illegible]	[illegible]
鐘新前	[illegible]	[illegible]	[illegible]	[illegible]
鐘新後	[illegible]	[illegible]	[illegible]	[illegible]
大新前	[illegible]	[illegible]	[illegible]	[illegible]
大新後	[illegible]	[illegible]	[illegible]	[illegible]
東新前	[illegible]	[illegible]	[illegible]	[illegible]
東新後	[illegible]	[illegible]	[illegible]	[illegible]
日產前	[illegible]	[illegible]	[illegible]	[illegible]
日產後	[illegible]	[illegible]	[illegible]	[illegible]
同新前	[illegible]	[illegible]	[illegible]	[illegible]
同新後	[illegible]	[illegible]	[illegible]	[illegible]

◆短期主要株取組◆ (朝取、同新、大新、東新、鐘新、日產) [illegible]

◆實定代用日步◆ (株名: 朝取、朝新、鐘新、大新、東新、日產、同新、鋼管、日魯、同新、拓新、北紙、朝石、日鑛、同新、商船新、日魯) [illegible]

◆朝取短期賣買高◆ 合計 [illegible] 累計 [illegible]

◆東京短期◆ (東新、新東、日產) [illegible]

◆東京短期取組◆ [illegible]

◆東京現株◆ (東株、鮮銀、殖銀、殖拓、滿鐵、東拓、富士紡、東亞) [illegible]

◆大阪短期◆ (大新、新通、日產、東新、新日鐵、新浚、帝人、同新、日魯、日鑛、鋼管、郵船、東電) [illegible]

◆大阪短期取組◆ [illegible]

◆期米◆

◆朝取期米◆ 當限 中限 先限 [illegible]

◆大阪短期取組◆ (東株、鐘紡、同新、大株、同新、日產、日糖、郵船、同新) [illegible]

◆大阪長期◆ [illegible]

◆朝取期米賣買高◆ 當限 中限 先限 [illegible]

◆大邱期米◆ [illegible]

◆釜山期米◆ [illegible]

◆群山期米◆ [illegible]

◆木浦期米◆ [illegible]

◆大阪期米◆ [illegible]

◆東京期米◆ [illegible]

◆大阪期米取組◆ [illegible]

◆日本各地期米◆ (神戶、下關、名古) [illegible]

海外經濟(二十日)

◆朝鮮銀行券◆ [illegible]

◆日本銀行券◆ [illegible]

◆手形交換·金利◆

◆京城手形交換所◆ [illegible]

◆東京金利◆ [illegible]

◆大阪金利◆ [illegible]

◆對外爲替◆ [illegible]

◆鱈油粕·麥粉◆

◆阪神鱈粕◆ [illegible]

◆阪神鱈油◆ [illegible]

◆日本麥粉市勢◆ [illegible]

◆金銀價◆

◆金買入價◆ [illegible]

◆東京金銀價◆ [illegible]

◆京城市中金銀價◆ [illegible]

◆正米◆

◆京城正米◆ [illegible]

◆仁川正米◆ [illegible]

◆正租◆

◆大阪市中在米高◆ [illegible]

◆大阪正米標準價◆ [illegible]

◆雜穀◆

◆京城雜穀◆ [illegible]

◆仁川雜穀◆ [illegible]

◆綿絲布◆

◆京城綿絲布市勢◆ [illegible]

◆本絹交織人絹◆

◆京城絹布◆ [illegible]

◆滿洲商況◆

◆大連特產市況◆ [illegible]

◆綿糸◆

◆大阪綿糸◆ [illegible]

◆棉花◆

◆大阪棉花◆ [illegible]

◆人絹◆

◆各地人絹◆ (大阪、東京、福井) [illegible]

◆大阪人絹現物◆ (帝人、東洋) [illegible]

◆生絲◆

◆橫濱生絲◆ [illegible]

◆砂糖◆

◆大阪砂糖◆ [illegible]

◆東京砂糖◆ [illegible]